BIBLIOTECA DEL BANCO CENTRAL DE BOLIVIA

gane con ZAR
recorte la pieza de hoy, guarde y arme la figura ganadora

PRESENCIA

MATUTINO FUNDADO EL 28 DE MARZO DE 1952
AÑO XXVI-N° 6.912-LA PAZ, BOLIVIA, MIERCOLES 7 DE SEPTIEMBRE DE 1977-22 PAGINAS-$b. 3.00

En la sede de la OEA

Panamá y Estados Unidos firman histórico tratado en Washington

El Canal será devuelto a la plena soberanía panameña con la modificación del tratado que entregaba a perpetuidad esa zona a los EE.UU.

WASHINGTON, 6 (RL-AFP-AP) - Panamá y los Estados Unidos suscribirán esta noche, (Hs. 20 de Bolivia) en solemne ceremonia en el salón principal del edificio de la Organización de los Estados Americanos (OEA) un histórico tratado por el cual, al amanecer del próximo milenio, el primero recobrará plena soberanía sobre el Canal.

El presidente Jimmy Carter dio personalmente inicio a las nuevas relaciones panameño-norteamericanas, al sostener una amigable conversación con el Jefe de Gobierno de Panamá, Gral. Omar Torrijos. Ambos hablaron también de la ceremonia de mañana: Torrijos en castellano y Carter en una mezcla de castellano con inglés.

Los preparativos habían prácticamente concluido, tras la sucesiva llegada de los presidentes y delegados especiales para asistir a la ceremonia. El presidente boliviano Hugo Banzer dio una nueva dimensión a la situación al afirmar, a su llegada aquí, que "superado el problema del Canal la atención prioritaria de la América latina tiene que concentrarse en la solución del enclaustramiento geográfico que afecta a mi patria".

El general argentino Jorge R. Videla señaló a su turno que la solución de la cuestión panameña demuestra que los problemas de la América latina "pueden ser resueltos por los caminos del entendimiento".

El presidente colombiano Alfonso López Michelsen dijo que se está ante "una nueva era en las relaciones de los Estados Unidos con la América latina".

Los tres presidentes se sumaron hoy a los numerosos dirigentes hemisféricos reunidos aquí para la ceremonia de mañana en la sede de la Organización de los Estados Americanos.

Los negociadores de los dos países analizaron los documentos hoy en una sencilla ceremonia que trató de no distraer la atención del solemne acto de mañana.

El principal negociador norteamericano Ellsworth Bunker dijo que "hemos llegado al final de un largo camino".

Los negociadores Rómulo Escobar Bethancourt y el ministro de Educación de ese país, Aristides Royo, fueron los encargados de estampar la firma panameña.

Escobar Bethancourt dijo que ésta era una "ocasión feliz".

Los juristas de ambos países han estado trabajando en los textos en inglés y español desde que se acordaron los términos básicos de los acuerdos hace cuatro semanas.

Unode los tratados señala que los Estados Unidos reconoce la Zona del Canal a los tres años de su ratificación, y que al final del siglo pasarán la administración de la vía interoceánica a Panamá.

El segundo determina que los Estados Unidos pueden actuar militarmente "si fuese necesario asegurar la neutralidad del Canal".

Esa cláusula no satisface a los elementos más radicalizantes que se oponen a la firma de los convenios.

Además de acudir a la ceremonia de la firma, los jefes de Estado celebrarán reuniones privadas con el presidente Jimmy Carter en la Casa Blanca y reuniones entre ellos para discutir problemas geopolíticos de la región algunas entrevistas con Carter ya empezaron a llevarse a cabo.

Fuentes diplomáticas informaron que los generales Augusto Pinochet, de Chile, y Francisco Morales Bermúdez, de Perú, efectuarán una reunión con el general Banzer, de BOLIVIA, para discutir una eventual salida al mar de esta nación mediterránea.

Otros primeros mandatarios aprovecharán la cita en Washington para discutir entre ellos los problemas que afectan a Latinoamérica.

La serie de entrevistas bilaterales se inició hoy con la presencia del Jefe de Gobierno panameño, general Omar Torrijos en la Casa Blanca.

Carter y Torrijos definieron su primer encuentro personal de "muy cordial".

Según fuentes de la Casa Blanca, los dos estadistas discutieron las negociaciones y la ratificación de los tratados.

Antes de que los nuevos acuerdos entren en vigor, deberán ser aprobados por el Senado estadounidense y por un plebiscito popular en Panamá.

El gobierno de Carter está realizando activas gestiones ante el parlamento para evitar que los grupos más conservadores triunfen en su propósito de rechazar los nuevos acuerdos.

La opinión pública estadounidense tampoco parece convencida hasta ahora por los argumentos presentados por el gobierno en favor de la ratificación de los tratados.

Las recientes encuestas demuestran que una mayoría de los norteamericanos se oponen a la devolución del Canal a Panamá, prevista en los tratados para fines de este siglo.

Para vencer esta resistencia, el presidente Carter ha organizado una gran ceremonia de firma con representantes de todo el hemisferio con objeto de realzar la importancia de los nuevos acuerdos.

Hasta ahora, la presencia de los jefes de Estado latinoamericanos en Washington ha merecido escasa atención por parte de los medios de comunicación locales.

Y ha motivado la protesta de los grupos cívicos dedicados a la defensa de los derechos humanos en Latinoamérica.

Estos grupos han criticado a Carter por anunciar que recibirá en la Casa Blanca a primeros mandatarios cuyos gobiernos han sido acusados de violar los derechos humanos.

La Comisión Argentina por los Derechos Humanos (CADHU), una organización opuesta al gobierno de Videla, calificó hoy la entrevista programada entre el jefe de Estado argentino y el presidente Carter de "una bofetada para los que esperaban que la nueva administración estadounidense repudiara a estos gobiernos".

(Pasa a la página 11)

NUEVO TRATADO.- Washington, 6 (AP) - El general Omar Torrijos, Jefe del Gobierno panameño, y el presidente Jimmy Carter, de los EE.UU., que suscribirán un nuevo tratado sobre el Canal de Panamá, aparecen después de la entrevista que sostuvieron hoy en la Casa Blanca. El histórico acuerdo que será firmado mañana devolverá a Panamá la plena soberania sobre la vía interoceánica (Radiofoto AP).

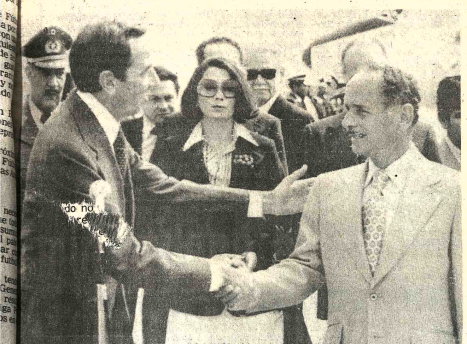

RECIBIMIENTO.- Washington, 6 (AP) - El general Hugo Banzer fue recibido por un funcionario del Departamento de Estado norteamericano, al llegar hoy a Washington, para representar a BOLIVIA en la ceremonia de firma del tratado del Canal de Panamá, programada para mañana en la sede de la Organización de Estados Americanos. (Radiofoto AP)

En Washington

Banzer demanda atención hemisférica sobre encierro geográfico boliviano

WASHINGTON, 6 (AP).- El Presidente boliviano Hugo Banzer dijo hoy aquí que, superado el problema panameño, "la América Latina encara la obligación de respaldar los esfuerzos bolivianos por recuperar su salida al Océano Pacífico.

"La atención de los países de la América Latina tiene que dirigirse ahora al enclaustramiento geográfico que afecta a mi patria", dijo Banzer.

El primer magistrado boliviano leyó esa declaración a su llegada para participar mañana en las ceremonias de la firma de los acuerdos a través de los cuales Panamá recuperará su soberania sobre el canal interoceánico.

El subsecretario de estado Warren Christopher dio la bienvenida a Banzer a su llegada a la base Andrews de la Fuerza Aérea en un vuelo especial del Lloyd Aéreo Boliviano.

Banzer vestía de civil, y saludó con la mano a quienes se habían congregado para recibirlo. Avanzó hacia ellos en medio de una hilera de soldados que representaban los diversos servicios de las Fuerzas Armadas norteamericanas.

Christopher le dijo que el Presidente Jimmy Carter espera con "interés conversar con usted sobre diversos puntos para el estrechamiento de la cooperación mutua".

Según se ha anticipado, uno de los temas que Carter desea tratar en su conversación con Banzer es la cuestión de la salida al Pacífico.

Banzer dijo que "vivimos en un mundo inter dependiente en el que no hay cabida para las soluciones aisladas, donde las grandes metas de la sociedad internacional son la paz, la amistad y la cooperación".

Banzer dijo que los diversos problemas de América "deben ser resueltos bajo el signo de estos ideales". Agregó que los mandatarios de las naciones americanas "hemos venido a dar testimonio histórico del entendimiento alcanzado por Panamá y los Estados Unidos en un asunto que durante largo tiempo puso en duda la validez del diálogo en las relaciones hemisféricas".

Banzer dijo que ello es prueba de la razón de quienes consideran que se está "en el comienzo de una nueva era dentro de las relaciones interamericanas guiada por profundas normas morales"...

REUNIONES WASHINGTON 6(AFP)

El General boliviano, Hugo Banzer, llegó hoy a

(Pasa a la página 11)

Torrijos y Banzer hablaron sobre el problema marítimo

WASHINGTON, 6 (AFP).- El Presidente boliviano Hugo Banzer y el jefe del gobierno panameño Omar Torrijos dialogaron esta tarde en privado, mientras crece aquí el interés en torno al giro que toma la estrategia boliviana por lograr apoyo internacional en favor de su demanda marítima.

La reunión tuvo lugar a las 17.00 EST en la residencia del embajador panameño y se prolongó por casi media hora.

No trascendió lo tratado. Sin embargo, los observadores señalaron que en ese contacto Banzer le había manifestado a Torrijos de que interceda en forma directa en la solución del problema marítimo boliviano.

Banzer afrontó el problema en su primera declaración en suelo norteamericano, cuando dijo que "superado el problema de Panamá, América reclama ahora, más que nunca, prioritaria atención relativa al enclaustramiento geográfico que afecta a mi patria".

Ella fue la más directa exhortación a que los líderes reunidos aquí se pronuncien en torno a la situación mediterránea de BOLIVIA.

El tema llegará además hasta el despacho del Presidente Jimmy Carter, cuando se entreviste en los próximos días con los líderes de Perú, Chile y Venezuela, según una agenda preparada por los asesores de la Casa Blanca.

Banzer dijo en el aeropuerto que "el desterrar la injusticia, la desconfianza y el recelo, factores que distancian a hombres y pueblos o que los exponen a estériles confrontaciones, debe ser la motivación prioritaria del esfuerzo colectivo al que estamos convocados todos los gobernantes de América".

Al referirse a la firma del tratado del Canal, el Presidente boliviano dio un enfoque similar al que merece con frecuencia el tratamiento del problema marítimo. Ponderó "la comprensión, la justicia y el "respeto mutuo" y en la parte final de su discurso recordó que "estamos en Washington para resaltar una clara victoria de la voluntad de construir frente a la indiferencia".

Campaña de Carter ante congresales

Empieza la batalla para ratificar nuevo tratado

WASHINGTON, SET 6 (AFP).- La batalla por la ratificación de los tratados sobre el Canal de Panamá comenzó esta mañana en Washington, aún antes de que fueran difundidos oficialmente los textos oficiales de esos dos documentos.

Junto a 14 jefes de estado latinoamericanos y los representantes de otros 13 países del continente, el Presidente norteamericano Jimmy Carter lanzará mañana miércoles, una campaña sin precedentes para obtener dos tercios de los votos de los 100 senadores que deben ratificar el acuerdo negociado por la Casa Blanca.

La firma de los proyectos de tratado, prevista para mañana en la sede de la Organización de Estados Americanos (OEA), constituirá el desenlace de proceso de negociaciones iniciado en 1964.

Estos textos también deberán ser ratificados por referéndum en Panamá.

El nuevo acuerdo fue conocido para reemplazar el tratado de 1903, firmado poco tiempo después del nacimiento de la república centroamericana, que concedía a Estados Unidos derecho perpetuo de utilizar la vía interoceánica y una franja de tierra de 100 Km. de largo 16 Km., de ancho que corta dos el istmo de Panamá.

Al aceptar poner término el año 2.000 a la dominación impuesta hace 74 años, Carter reconoció el carácter inicuo del tratado de 1903.

El objetivo de Carter es promover la renegociación del acuerdo consiste, al parecer, en crear condiciones para lanzar sobre bases más sanas, un diálogo interamericano que estuvo frecuentemente marcado por la desconfianza.

Al acordar un carácter espectacular a ese gesto, Carter también se propone demostrar al mundo entero que Estados Unidos no es un país conservador y enemigo de la evolución.

Al mismo tiempo, la iniciativa del Presidente norteamericano representa un llamamiento a los países del Tercer Mundo que, según confía Washington, resultarán impresionados por esa actitud anticolonialista.

Con estos proyectos de tratado, que obtuvieron la aprobación del ex Presidente, Gerald Ford, y del ex Secretario de Estado, Henry Kissinger, Washington renuncia a algunos derechos perpetuos que mantenía sobre la Zona del Canal, que implicará la ráp evacuación de una parte de los 13 bases norteamericanas.

(Pasa a la página

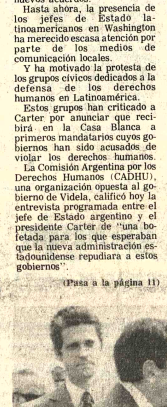

BIENVENIDA.- Washington, 6 (AP) - El general Jorge R. Videla y su esposa son recibidos hoy en Washington por el Subsecretario de Estado, Warren Christopher. Videla y su esposa asistirán aquí a las ceremonias de firma del nuevo tratado del Canal de Panamá. (Radiofoto AP)

Amin ordenó ejecución de doce conspiradores

NAIROBI, 6 (AP) - Radio Uganda informó hoy que Idi Amin ordenó la ejecución pública de doce ex funcionarios de alto rango del gobierno y oficiales del ejército sentenciados a muerte por conspirar para derrocarlo.

La emisora, captada en Nairobi, dijo que las sentencias de fusilamiento serán cumplidas el viernes a las 17.00 hora local (20:00 EST), debajo de la torre del reloj en las afueras de Kampala, la capital de Uganda.

Fotógrafos oficiales del gobierno fueron asignados para tomar fotografías de las ejecuciones y cualquier otra persona que intente hacerlo deberá exponerse a las consecuencias", dijo la radio.

Los doce condenados incluyen al teniente Ben Ogwanga, ex oficial de inteligencia; Y.Y. Okoth, J. Olobo, A.S. Okimmenya, Abdalla Ayuru, ex presidente de la Comisión de Servicios Públicos de Uganda, y Ben Ongoma, ex comerciante de Kampala.

Un tribunal militar halló ayer culpable del delito de traición a los reos y los sentenció a muerte. Amin firmó hoy las ordenes de ejecución, dijo Radio Uganda.

Los otros acusados fueron hallados culpables también de conspirar contra Amin y sentenciados a penas de 15 años de cárcel.

(Pasa a la página 11)

SALUDO.- Washington, 6 (AP) - El Presidente de Estados Unidos, James Carter, extiende su mano al general Alfredo Stroessner, que asistirá a la firma del nuevo tratado del Canal de Panamá en representación de su país, Paraguay. Stroessner se entrevistó con el presidente Carter en la Casa Blanca. (Radiofoto AP)

Ultimas de la noche

MEXICO, SET. 6 (AFP) - México no firmará la declaración de Washington, mejor conocida como nuevo tratado sobre el Canal de Panamá, se anunció esta noche oficialmente.

***

WASHINGTON, SET. 6 (AFP) - La Corte Suprema de Estados Unidos se negó hoy a bloquear la firma de los tratados sobre el Canal de Panamá, como lo habían solicitado el sábado pasado los ministros de Justicia de cuatro estados (Iowa, Indiana, Idaho y Louisiana).

El juez de la Corte Suprema, William Brevnan, rechazó esta iniciativa argumentando que el pedido no fue presentado de conformidad al procedimiento.

Los cuatro ministros de Justicia estiman que es ilegal disponer de pozos petroleros norteamericanas, como el Canal de Panamá, por un tratado que sólo debe ser ratificado por el Senado.

La Constitución norteamericana sostienen, exige, en situaciones de este tipo, el acuerdo de las dos cámaras del Congreso.

Derechos humanos y mar: temas de entrevista Carter-Pinochet

WASHINGTON, 6 (AFP-LATIN).- El Presidente chileno, General Augusto Pinochet, celebró hoy con el Presidente Jimmy Carter una entrevista centrada en el tema de los derechos humanos.

Durante la reunión en la Casa Blanca que se prolongó más de una hora, los dos jefes de estado trataron también problemas como la mediterraneidad de BOLIVIA, la proliferación nuclear y la carrera armamentista, según declaró Carter.

"Hemos tenido una discusión muy franca sobre el muy serio problema de los derechos humanos", dijo Carter a la prensa después de despedirse de su invitado chileno en el jardín de la Casa Blanca.

Carter dijo haber abordado la cuestión de la liberación de presos políticos y el derecho de los presos a ser juzgados. Pinochet expuso las medidas tomadas para mejorar la situación e indicó la posibilidad de admitir en su país a observadores de las Naciones Unidas, informó también Carter.

Pinochet fue el último de los mandatarios visitantes recibidos por Carter en vísperas de la firma de los tratados del Canal de Panamá, motivo de la visita de éstos a Washington.

Anteriormente se había entrevistado con el jefe del gobierno panameño, Omar Torrijos, los presidentes de Perú, Paraguay, Colombia así como con el Vicepresidente del Brasil.

Al recibir a Pinochet en la sala ovalada de la Casa Blanca, Carter omitió el tradicional apretón de manos para los fotógrafos, que en cambio había realizado con todos los demás.

Carter, criticado por elementos liberales por recibir a Pinochet y otros dirigentes de regímenes fuertes, defendió esta actitud afirmando que "es provechoso reunirnos con mandatarios de países donde los derechos humanos están cuestionados".

Dijo que la mayoría de los dirigentes de tales países le había expresado "gran satisfacción" con los progresos realizados en esta materia.

Los chilenos, declaró Carter, reconocen que la situación imperante sobre derechos humanos en su país daña su imagen en el exterior.

Otros puntos tocados en su entrevista con Pinochet versaron sobre el problema de la mediterraneidad de BOLIVIA, en negociac entre ambos países y Pe

Pinochet, vestido civil, estuvo acompañado por su canciller, Patr Carvajal y el embajador chileno ante la C Blanca, Jorge Cauas.

La entrevista se llevó a cabo en la sala del binete en presencia de algunos colaboradores Presidente Carter.

Carter y Morales conversaron sobre mediterraneidad bolivian

WASHINGTON, 6 (LATIN).- Los presidentes de Pe Francisco Morales Bermúdez, y de los Estados Unid Jimmy Carter, trataron hoy el tema de la mediterraneid boliviana y los conflictos fronterizos con Ecuador.

Tras una reunión de más de una hora en la Casa Blan que constituyó el primer encuentro entre ambos m datarios, Carter informó que discutieron temas bilateral los precios mundiales del cobre y del azúcar, y la situac general de los derechos humanos.

Al comenzar la entrevista, a la que asistieron el cretario de Estado Cyrus Vance, y el Embajador peru ante la Casa Blanca, Carlos García Bedoya, Morales se que había venido a "ratificar los vínculos que unen a P con Panamá y los Estados Unidos".

En sus breves declaraciones a la prensa, Carter dest que Perú "se dirige rápidamente hacia un sistema mocrático" y calificó la firma de los nuevos tratados Canal de Panamá como el nacimiento de "una era de peración en el Hemisferio".

Trinidad acelera preparativos para la feria de integración

TRINIDAD, 6 (PRESEN-
CIA)-- Para la mayoría de la gente, especialmente la de menos recursos, la Feria de Integración Nacional significa una grata experiencia, tanto en los preparativos como en la realización, porque podrá conocer el precio de una serie de artículos de primera necesidad que serán puestos a la venta sin ningún recargo, es decir, al valor que tienen en La Paz.

Arroz, fideos, azúcar, manteca, aceite, serán puestos al alcance de todos los habitantes de Trinidad, además de otros artículos que la industria y el comercio del interior tendrá en exposición a partir del 13 de septiembre, fecha en la que se ha considerado la llegada de la caravana que sale de La Paz el 1 y cuyo primer tramo esta fijado en Palos Blancos, el 12 saldrá de San Ignacio de Moxos, para arribar el miercoles, 13 a esta ciudad.

Alrededor de 100 movilidades de gran capacidad intervendrán en esta marcha de la buena vecindad, trayendo más de 4.000 toneladas, lo que ya constituye un desafío de acuerdo a las expresiones del Ministro de Industria, Comercio y Turismo, quien estuvo hace poco dando las instrucciones necesarias para que este interesante plan tenga éxito.

Las autoridades locales están afanosas por conseguir una buena organización de lo proyectado y poder ofrecer a los visitantes las comodidades y una feliz estada en la capital del Beni. Bailes folclóricos dentro del intercambio cultural, además de la Feria Exposición del Libro, tienen como base este contacto de collas y cambas, además de promocionar los recursos y materias primas del lugar, como iniciación de la integración de los pueblos del Beni a la nacionalidad.

El titular de Industrias, en aquella oportunidad, expresó que había muchas dificultades, pero que con la buena disposición que había encontrado en todos se llegarían a superar. La gran inquietud por conocer y realizar este encuentro de la bolivianidad, dijo Carlos Trigo Lea Plaza, es la responsabilidad y el desafío del momento.

Expertos en turismo llegaron a conocer los sitios de mayor atracción, para ofrecer paquetes al mercado europeo, considerando que esta primera etapa en la industria sin chimeneas, en el Beni, tiene dificultades por la carencia de una buena infraestructura hotelera.

Con todo, la mirada ansiosa del hombre de la calle, como de la autoridad, están centradas en estos primeros días que culminarán el 15, cuándo el Presidente de la República arribe a Trinidad para integrarse a esta fiesta de civismo.

Universidad de Oruro recibió becas para Colombia y Ecuador

ORURO, 6 (PRESENCIA). Becas de estudio para Colombia y Ecuador han sido ofrecidas a la Universidad Boliviana Técnica de Oruro. Para Colombia, se recibieron prospectos a través de ICETEX. En el folleto se explican las diversas carreras que brindan las Universidades de Colombia, con asiento en Bogotá, Bucaramanga, Cali, Popayán, Tunja y Medellín.

Se trata de becas incluídas dentro del convenio "Andrés Bello". Todos los estudios son de post—grado, con duración de dos a seis semestres, nueve meses, dos años y otros de diez años. Las solicitudes deben ser enviadas hasta el 15 del próximo mes de octubre, a través de la Embajada de Colombia, con sede en La Paz. Mayores detalles se darán en la secretaría de la UBTO.

Las becas correspondientes a Ecuador se refieren a un Curso Subregional Latinoamericano para Promotores de Educación de Adultos, en Programa de Desarrollo Rural.

El curso es organizado por CREFAL, organismo dependiente de la UNESCO. Se desarrollará en la ciudad de Babahoyo, Ecuador, del 13 al 28 de octubre. La invitación según se informó ha sido formulada a los países de Colombia, Chile, Perú, Venezuela y el nuestro.

Entre los requisitos exigidos a los postulantes figura que deben ser promotores en servicio, con nivel mínimo de bachiller o normal, ocupando, además una posición de alto nivel en los programas de educación de adultos.

Pueden ser personas que dirijan instituciones de formación de maestros con preferencia de educación rural o ser miembro de los cuerpos docentes de los mismos. Mayores detalles serán proporcionadas en la secretaría de la UBTO.

CRUCIGRAMA

HORIZONTALES: 1.- Viajaba por el aire; 7.- Estimular a las bestias con voz o látigo; 13.- ...usionados; 14.- Relativo a la ...ra; 15.- Impar; 16.- Molusco; ...- Nombre de consonante; 19.- ...emente; 21.- Piedra de altar; ...- Del verbo roer, Inv.; 24.- ...rro, en inglés; 25.- Situada; ...- Aborigen de Cuba; 29.- ...eclinar; 33.- Roto, rasgado, en ...glés, Inv.; 34.- Due...; 36.- Curtiduría; 38.- ...regla el cabello; 39.- Anhelo, ...n la 1ra. letra, Inv.; 40.- Bóvido ...vaje, Inv.; 41.- Condimento; ...- Expresión taurina, Inv.; 45.- ...n qué lugar; 48.- Letra del ...fabeto griego, Inv.; 50.- Cocer ... seco; 52.- Término; 53.- Capi... de Irak; 55.- Del verbo airar; ...- Continente; 58.- Vides. antes de comenzarlo; 22.- Amarro; 26.- Rey persa, esposo de la judía Ester; 27.- Dinamita; 28.- Del verbo arar; 30.- Vencer; 31.- Asistencia Domiciliaria Nacional, Inic.; 32.- Calle; 34.- Apartada; 37.- Expresa alegría; 38.- Le sería posible; 41.- Conoce; 42.- Féretro, sin la últ. letra; 43.- Obtener, sin la terminación; 46.- Del verbo decir; 47.- Cure, Inv.; 49.- Terminación de participio; 51.- Compañía de aviación, Inic. Inv.; 54.- Símbolo químico del pascal, Inv.; 56.- Consonante, repetida.

VERTICALES: 1.- Bebida; 2.- ... percibe el olfato; 3.- Período ...re dos lunas nuevas; 4.- ...ipes; 5.- Aire musical; 6.- ...arradera; 7.- Rey visigodo; ...- Terminación verbal, Inv.; 9.- ...quivocarse, en inglés, Inv.; ...- Irlanda; 11.- Cetáceo feroz, ...v.; 12.- Desmenuzar con los ...entes; 17.- Barandas; 20.- ...nsidera algo con cuidado

SOLUCION

MIO KABUL ANI
ESE AFANA ZAB
SAMOYED DIANA
OLAF ERAD
SOLEC PLISADO
OCOF ZAIDA AR
SOT ALISO AVO
AT VIOLA ANIL
LEVANTA APODO
AYAY OLOR
AETAB ANIDARE
ESE LOICA RES
TOS AFTER EVA

agenda

PRESENCIA Av. Mariscal Santa Cruz, Edif. Esperanza. CENTRAL Tel. 40460-41125 y 52184 - GERENCIA: Tel. 52172. PUBLICIDAD Tel. 52178. REDACCION: Tel. 51998 - Casilla 1451 Cajón Postal 3275.

ROL DE TURNOS DE ESTABLECIMIENTOS FARMACEUTICOS

DEL 3 AL 10 DE SEPTIEMBRE

INGAVI Dra. Victoria Moscoso, Ingavi-Pichincha Nº. 769. Tel. 28767; **ATENAS** Dra. Carmen Gallardo, Calle Colón Nº. 543. Tel. 40600; **ARMONIA** Dra. Silvia Ramírez, Rosendo Villalobos 4ta. cuadra; **PALERMO** Dra. Nancy Mendoza, Av. de las Américas Nº. 462 (Villa Fátima) Tel. 60728; **VICTORIA** Dra. Delicia Arancibia, Avenida 6 de Agosto Nº. 2248. Tel. 26823; **SOCORRO** Dra. Inés Pradel, General Lanza-Landaeta. Tel. 63572; **GALENO** Dra. Lily Sáenz, Zoilo Flores Nº. 1320. Tel. 52644; **SAN VICENTE DE PAUL** Dr. Juan José Tejada, Sagárnaga Nº. 425. Tel. 50287; **POTOSI** Dra. Mary Rivero, Calle Tumusla Nº. 477. Tel. 25131; **REPUBLICA** Dr. Bernardo Segales, Avenida República Nº. 1825 (final); **LITORAL (Sucursal)** Dra. Edna Peñaranda, Ciudad Satélite; **SUD** Dra. Nilsa Sánchez, Av. Hernando Siles Nº. 4180. Tel. 83271.

BOMBEROS 119 - ASISTENCIA PUBLICA 118-2211 - RADIO PATRULLA 110 - TRANSITO 26148 SAMAPA 26628 - 26548- ENERGIA 54357 - TELEFONOS (RECLAMOS) 113 INFORMACIONES 104 SENORITA HORA 117 LARGA DISTANCIA EXTERIOR 55907-09 INTERIOR 20402-03 HOSPITAL DE CLINICAS CENTRAL 22821 - 22872 - AASANA 59333-59310. RETEN DE EMERGENCIA DEPENDIENTE DE LA MUNICIPALIDAD, 26643 y 66193.

FLOTAS

AVAROA Alonso de Mendoza 242 Tel. 27096 **ALIAGA** Montes 700, Tel. 26376 **ANDINO**, LEON DE LA BARRA 360 Tel. 20471. **ATLAS**, Alonso de Méndoza y Bozo 226, Tel. 28621 **AUTO LINEAS INGAVI** (viajes al Desaguadero) Manco Kapac 445 (frente a Vita) Tel. 28981 **BUSTILLOS**, Calle Tumusla, al lado Hotel Tel. 26894, **BOLIVIA** Alonso de Méndoza, Tel. 55854. **CONDOR** Bozo esquina Montes Tel. 25893 **CONTINENTAL** Montes 675 Tel. 29061 **COPACABANA** Montes 620 Tel. 20377 **CINTA DE PLATA** Av. Manco Kapac (Prolong. I. Tamayo 417) Tel. 65658 **EXPRESO PANAMERICANO** Bozo 167 Tel. 20803 **EL CISNE** Bozo 169 Tel. 61321 **EL DORADO** Bozo 106 esq. Montes Tel. 40375. **EL CHAPACO** Chuquisaca 536 Tel. 40258 **FLOTAS UNIDAS 15 DE ABRIL** Calle Tiquina 131 Tel. 28911. **IMPERIAL** Pando 159 Tel. 57522. **KIRQUINCHO** Bozo 108 Tel. 54612. **KORILAZO** Montes 700 Tel. 23810 **LA VELOZ DEL SUD** Tiquina esq. Figueroa 739 Tel. 23146 **MANCO KAPAC** Tumusla 530 (Hotel Tumusla) Tel. 50033. **MONTANA DE PLATA** Manco Kapac **ORIENTE** Alonso de Méndoza esq. América 278 Tel. 27551. **SAMA** Plaza Riosinho 98 Tel. 64436 **SAN JORGE** Manco Kapac 450 (a 1/2 cuadra Vita) Tel. 61324 **TRANSPORTE DE CARGA A LARGA DISTANCIA** Plaza Alexander 190 Tel. 27775. **TRANS. RIVEROS** Tel. 40475. Montes 660. **TRANSPORTE PESADO** Montes 511 Tel. 25083 **TRANS SERVICE LTDA.** Alto de la Alianza 630 (Casilla 3929) Tel. 43154. **UNIVERSO** Montes 638 Tel. 42831 **URUS** Bozo 194 Tel. 50793. **VICTORIA** Calle E. Calderón 563 (Gran Poder). **YUNGUEÑA** Calle Viacha esq. Av. Américas 497 Tel. 43001.

EMPRESAS AEREAS

LLOYD AEREO BOLIVIANO: Tels: 54649-53132-55769-51155-51163-59053, LUFTHANSA Tels.: 20383 - 25780-50499-50609- AEROPUERTO Tel. 59151 AEROLINEAS ARGENTINAS Tel. 50792 AVIANCA Tels. 43909-40883 AIR FRANCE Tel. 51740 LAN Tel. 25536-57750 KLM Tel. 42965 SWISSAIR Tel. 28924 PANAM Tels. 54117-41863 BOA Tel. 26387 VARIG Tel. 21450 ECUATORIANA Tel. 54472- IBERIA Tels. 20270-24378- ALITALIA Tel. 23494 B.O.A.C. Tel. 55541 CANADIAN PACIFIC Tel. 55341 SOUTH AFRICAN AIRLINES Tel. 55541 BRITISH CALEDONIAN Tel. 55541 TAM Tel. 25542 AEROPUERTO 59125. BRANIFF INTERNATIONAL: VENTAS INFORMES Tels. 21100-21105 AEROPUERTO Tel. 59303 CARGA Tels 59555-59012 LAN Chile Tel. 25536-57750.

FERROCARRILES

ESTACION CENTRAL Tels. 52510-53510 ESTACION GUAQUI Tel. 888

CONSAGRACION. La ceremonia de consagración de la nueva catedral de Oruro dio lugar a escenas muy significativas. En la composición vemos arriba al representante del Gobierno, Gral. Oscar Adriázola dando lectura a su discurso, luego, el cardenal primado de Bolivia recibió la llave de la catedral. Ya en el interior del recinto, niños vistiendo trajes típicos entregaron presentes a las autoridades de la jerarquía eclesiástica presentes en el acto.

Arribó a Cochabamba el Ministro General de la Orden Franciscana

COCHABAMBA, 6 (PRESENCIA).- Estoy gratamente impresionado de haber llegado a esta hermosa tierra de Cochabamba y mi mayor emoción es encontrarme con los hermanos franciscanos, dijo el R.P. Constantino Koser, Ministro General de la Orden Franciscana, a su arribo a esta capital. Llegó acompañado por el presidente de la defederación franciscana boliviana P. Luis Sainz, fue recibido en el aeropuerto por los religiosos de las diferentes comunidades franciscanas.

ACTIVIDADES

En el convento de San Francisco, los hermanos y hermanas de la tercera orden le dieron la bienvenida.

Para entrevistarse con el ilustre visitante, se encuentran en esta ciudad franciscanos que llegaron del Beni, Aiquile, Mizque, Totora, Chapare, Sucre, Tarija y de otros distritos del país.

MISA CONCELEBRADA

Con la realización de una solemne misa concelebrada, presidida por el padre general Koser, en la Iglesia de Santa Clara, comenzó su misión religiosa en este distrito.

En la tarde, visitó al Arzobispo, Monseñor Armando Gutiérrez Granier, quien lo recibió con toda cordialidad y conversaron sobre la misión pastoral que realizan los franciscanos en Bolivia y en especial en Cochabamba.

CONFERENCIAS

Por otro lado, el padre Koser dictó una conferencia en el convento del hospicio, ante un crecido número de religiosos y religiosas. Mañana martes dará otra disertación en el convento de San Francisco, en la tarde hará una visita, junto con los hermanos franciscanos, a la casa de oración que se encuentra ubicada en la región de la Angostura. En la tarde, otra conferencia para religiosas en San Francisco.

El presidente de la Federación Franciscana Boliviana y los padres superiores, prestaron un amplio informe sobre las actividades de la Tercera Orden en el país y en Cochabamba.

GENERAL FRANCISCANO. El Ministro General de la Orden Franciscana, R.P. Constantino Kiser, durante su visita a Cochabamba.

ATENCION

PROVEEDORES DE SANTA CRUZ

OCCIDENTAL BOLIVIANA INC. se encuentra preparando una lista de proveedores de artículos de consumo y materiales. La empresa tiene interés en efectuar convenios para la extensión de órdenes de compra flotantes para los siguientes ítems:

Llantas y neumáticos.
Repuestos para equipos de construcción.
Cables, cadenas y sogas.
Equipos de refrigeración y de aire acondicionado.
Equipos contra incendios.
Cañerías, tuberías y conexiones.
Válvulas
Herramientas de mano.
Ferretería.
Madera.
Materiales eléctricos.
Metales, varillas y moldes.
Cemento, tuberías de hormigón.
Materiales de cementación.
Trépanos y pitones.
Materiales para ingeniería.
Equipo de cementación.
Equipo para terminación.
Bombas.
Productos químicos.
Alimentos/víveres.
Materiales de limpieza.
Materiales de oficina.
Lubricantes y combustibles.

Toda compañía interesada en ofrecer en venta los ítems anotados anteriormente deberá proporcionar la siguiente información:

1.- Nombre de la compañía.
2.- Dirección de la compañía.
3.- Número de teléfono.
4.- Nombre de la persona con quien se debe comunicar.
5.- Tipo de ítems disponibles.
6.- Cálculo aproximado del valor actual en inventario.
7.- Lista de precios.
8.- Descuentos que se ofrecen.
9.- Detallar plan de pagos mensuales o quincenales.
10.- Proporcionar referencias.

Agradeceremos enviar el detalle anteriormente mencionado a la siguiente dirección:

Señor
ROBERT W. KENNEY
Gerente de Materiales y Adquisiciones
OCCIDENTAL BOLIVIAN INC.
Casilla 1296

SANTA CRUZ - BOLIVIA.

ITINERARIOS

Aviones que Hoy llegan y salen de La Paz

MIERCOLES

LLEGADAS

L.A.B. Vlo.924 Hrs. 06:50 de Santa Cruz
L.A.B. Vlo. 951 Hrs. 10.20 de Miami-Panamá-Santa Cruz-Cochabamba
L.A.B. Vlo.934 Hrs. 14.00 de Santa Cruz
L.A.B. Vlo. 963 16.30 de Trinidad-Riberalta-Guayaramerín-Magdalena Santa Ana- San Joaquín
L.A.B. Vlo.950 Hrs. 18:00 de Buenos Aires-Santa Cruz-San Ignacio
L.A.B. Vlo.972 Hrs. 18:05 de Sao Paulo-Santa Cruz-Cochabamba- Tarija- Yacuiba- Sucre-Potosí
LUFTHANSA Vlo. 490 Hrs. 01.05 de Frankfurt- N. York - Lima
LUFTHANSA Vlo. 491 Hrs. 10:20 de Santiago de Chile
AEROLINEAS ARG. Hrs. 11:30 de Buenos Aires

SALIDAS

L.A.B. Vlo. 953 Hrs. 07:20 a Santa Cruz-Sao Paulo-Buenos Aires- San Ignacio-Concepción.
L.A.B. Vlo. 927 Hrs. 11.00 a Cochabamba-Santa Cruz-Tarija-Yacuiba
L.A.B. Vlo. 962 Hrs. 14.40 a Trinidad-Cobija
L.A.B. Vlo. 937 Hrs. 17.00 a Cochabamba- Santa Cruz
L.A.B. Vlo. 954 Hrs. 18.45 a Lima
L.A.B. Vlo. 952 Hrs. 20.30 a Santa Cruz-Panamá-Miami
LUFTHANSA Vlo 491 Hrs. 11.20 a Lima - Nueva York- Frankfurt
Vuelos a 1ra. hora de mañana jueves:
LLEGA: L.A.B. Hrs. 07.30 de Santa Cruz- Cochabamba
SALE: L.A.B. Hrs. 08:00 a Cochabamba - Sucre-Tarija- Yacuiba.

YPFB perforó un quinto pozo de agua en la zona de Vinto

COCHABAMBA, 6 (PRESENCIA).- Técnicos de Yacimientos Petrolíferos Fiscales Bolivianos, encargados de los trabajos de perforación y captación de agua potable para la capital, dijeron a la prensa que se había realizado la perforación de un quinto pozo en la zona de Vinto.

Los pozos que perfora YPFB, por encargo del gobierno, aliviarán la falta de agua que se advirtió en esta ciudad desde el año pasado. Por su parte, los técnicos se SEMAPA manifestaron que las empresas que tienen a su cargo el excavado de zanjas y el tendido de la tubería hasta la zona del Hipódromo, aceleran el trabajo. En muchos sectores, se comenzó al tendido de la tubería de cemento de gran diámetro.

En la actualidad, los campesinos de Vinto están aprovechando el agua de los cinco pozos ya existentes y se considera que momentáneamente la destinarán a sus regadíos.

Los pozos tienen profundidad variable y por consejo de los técnicos esta es mayor a los 180 metros, para no perjudicar los pequeños pozos que tienen los campesinos.

Los campesinos habían reclamado enérgicamente sobre la perforación de pozos y en su momento amenazaron con tomar medidas de he... posteriormente, ante ... plicaciones de los téc... taron por cooperar pa... agilizen los trabajos.

COOPERACION A ... DADES

Entidades cívicas y ... dades campesinas ha... tado al gobierno que se... utilizar las aguas que ... Vinto y corren paralel... la avenida Galindo par... Es decir que desea... ficiarse con los trabaj... realizan efectuando ... agua para beneficio d... blaciones de Vinto, Q... Santa Rosa, La Flori... capirhua.

Ganaderos benianos firmaron conven... para comercialización de carne vacu...

TRINIDAD, 6 (PRESENCIA) "Con la firma de un convenio con la Corporación Minera de Bolivia, para cubrir la demanda de carne vacuna que necesita la minería del Estado en sus diferentes asientos, se inicia un nuevo período de comercialización que tuvo situaciones difíciles que superar, dijo Dario Durán Gutiérrez, el Presidente de la Federación de Ganaderos del Beni, a su retorno de la sede del Gobierno.

Con precios ya establecidos $b. 20.- para Catavi, Colquiri Huanuni, 19, para Caracoles, 21.37 para Quechisla y 21.07, para la empresa Unificada, se llegó a la firma del d... que fue refrendado ... Ministro de Industrias ... forma de pago inmed... presentación de la fa... se comercializará ... termedio de las ... registradas en el depa... de comercialización ... tidad gremial de la ... beniana y en el Min... Comercio.

Siete vuelos a Un... Oruro: seis a La Pa... Potosí y uno a Serda... esta etapa que cul... serie de gestiones ... Gobierno, a travé... Ministros de Asunt... pesinos y Agropecuari... Finanzas, ... ten... dito ... e600.000 ... Banco ... ral ha ... disposi... de la banca ... para dar liquidez al ... que vende su res.

"El control y fisc... total, a través de la Fe... también permitirá ha... planificación, para que ... dentes se puedan ven... exterior y así evitar ... vuelva a cometer alg... que le costó la desapari... Beneficiadora de la C... un "desfase" de $us. 5... dejó mál parado el pre... ganadero de la zona y ... ves consecuencias, d... sector, debido a la ... ministración que tuvo ... tución que tanto ... demandó en su for... finalizó el ejecutiv... Federación Regiona... Ganadería Privada de...

Dentro de ... pecificaciones y cons... que trae el convenio, f... liquidez y rapidez ... comercialización, se ... con la percepción tot... impuestos que benefic... instituciones como ... fectura, Alcaldía, C... Obras Públicas y Un... que se han visto per... porque hasta la fecha ... deudores que no han d... los adeudos que, por ... de estos valores, tien... Tesoro Departamental...

Guia Profesional

Médicos

CLINICA "DELGADO"
GINECOLOGIA - OBSTETRICIA

Maternidad y cirugía
Prevención del cáncer uterino tumores mamarios, flujos vaginales anormales, planificación familiar, hemorragias y sus complicaciones.
Murillo 1379 teléfono 25056 Casilla 293.

Dr. LUIS BARRAGAN
Medicina Interna
Medicina Nuclear

Endocrinología - Medicina Nuclear, Bocio y Enfermedades tiroideas, Diabetes-Obesidad. Problemas de crecimiento.
Consultorio Edificio Alameda planta baja. Lunes a viernes 15 a 20. Tel. 29483.

Dr. ALFREDO RAMIREZ TORRICO
Cirujano Urólogo

Especialización Universidad de Chile, Cirugía y enfermedades de riñones, vejiga, próstata, genitales, infertilidad, venéreas, etc. Avenida Camacho 1377. Teléfonos: 57219-64817.
Consultas horas 14 - 19, sábados 10 - 12.

Dr. FABIO PRADO BARRIENTOS
Enfermedades de la Piel

Hospital de Buenos Aires-San Pablo-Santiago de Chile. Eczemas - Alergias, Tiñas, Acné, . Consultorio Edificio Castilla 2 do. Piso, oficina 201 (Loayza 250). Teléfono 56641. Hs. 14 adelante.

Dr. HUGO DEL CASTILLO MORALES
Médico Cirujano Otorrinolaringologo.
Atiende enfermedades de oídos, nariz y garganta
Consulta de 2 - 5 (14 a 17)
Consultorio Mercado 1335 Teléfonos 22195 y 84992

Dr. GUILLERMO SUAREZ TEJADA
Urólogo

Cirugía y enfermedades de riñones, vejiga, próstata, genitales, venéreas, etc. trastornos uro-genitales de la infancia.
Consultorio Mercado 996 Esq. Yanacocha 4º Piso. Horas 18 a 20 p.m.

Dr. PEDRO GUILLERMO JAUREGUI TAPIA
Cardiólogo
ESPECIALIZADO EN FRANCIA Y ESPAÑA
Consultorio: Ayacucho 208. 1er. Piso. Tel. 22762.
Consultas: 16:30 - 19
Telf. Domicilio 54153.

Dr. RUBEN CASTELLANOS ROJAS
Médico de Niños
Especialización: Italia, Francia.
Consultorio Avenida 16 de Julio 1616 - 2º. Piso de horas 15 a 17 - Teléfono 50461.
Domicilio: Rosendo Gutiérrez 628. Teléfono 54413.
Atención de Urgencia.

Dr. ALBERTO MARIACA
Medicina interna Esp. Gastroenterología. Estómago, intestinos, apéndice, hígado, vesícula biliar, páncreas, etc. Consultorio Plaza Venezuela 3er. piso. (Edificio Sobima). Altos O.K. de horas 17 a 20. Teléfono 65178 Domicilio 23832.

DOCTORES
PEDRO YAKSIC
Recien Nacidos - Niños 16 - 20
JAIME FERNANDEZ
Ginecologia - Obstretricia 14 - 18
Especializados en el Exterior
Edificio LIBERTAD (Potosí - Sanjines) 7º Piso - Sal...
Teléfono 63832
EMERGENCIAS: 23510 - 54714

Dra. RUTH MALDONADO BALLON
Ginecología - Obstetricia

Prenatal, Parto psicoprofiláctico. Esterilidad. F... vaginales anormales. Hemorragias. Tumores mama... Prevención del Cáncer uterino. Cirugía especializada.
Orientación Sexual de la pareja.
Trastornos de la menopausia climaterio
CONSULTORIO: Mariscal Santa Cruz 1322
TARDES: 13.30 - 19.30
Reservar hora: Teléfono 50040.

Dra. SONIA OCAMPO PEÑARANDA
Ginecología- Obstetrícia

Enfermedades de señoras. Trastornos de la pu... tad y menopausia. Esterilidad. Flujos vaginales a... males. Prevención cáncer de útero y mamario. ... natal - Partos. Planificación familiar.
Consultorio: Ayacucho 208 -1er. Piso. Teléfonos 2... - 20062 .14 a 19.

Cirugía Plástica
Dr. HECTOR RIVERA RODAS

Especialización: Hospital Francés, Instituto Argenti... Diagnóstico y Tratamiento. Arrugas de frente, cara, c... párpados. Corrección de nariz, mentón, orejas, labios ... catrices, busto, abdomen.

QUEMADOS

Edificio LIBERTAD 3er. piso Of. 304 (Potosí - J. Sanj... Teléfono 65557. Hrs. 15-18 Domicilio 52961.

Dr. JOSE SOTOMAYOR
Cirujano - urólogo

Especializado en Alemania. Atiende enfermedades d... riñones, vejiga, próstata y VENEREAS.
Consultas de 15,30 a 19.
Consultorio: Colón 668 - Teléfono 53762.
MAN SPRICHT DEUTSCH

Dr. MARIO MENDEZ ELIAS
Neurología Neurocirugía

Profesor de Neurología, Neurocirugía UMS... Especializado en Europa. Enfermedades, cirugía ... Sistema Nervioso, deficiencias de aprendizaje.
Edificio Montevideo segundo piso, Arce 2... Teléfonos 20087 - 82909 horas 16-19.

Dr. ANTONIO MEJIA ESCALERA
CIRUJANO CANCEROLOGO
ESPECIALIZADO EN FRANCIA
TUMORES- Mama; Bocio; Piel; Tubo digest... Ginecológicos. Detección precoz.
LINFOGRAFIA. QUIMIOTERAPIA.
Consultorio - Edificio cine SCALA 7º piso. Teléfo... 56695.
Horario 17 - 20.

PRESENCIA

Director: Huáscar Cajías K.
Co-Director Gerente: Armando Mariaca V.
Jefe de Redacción: Mario Maldonado V.

El tratado sobre la Zona del Canal

Hoy, en presencia de la mayoría de los presidentes americanos, se firmará, por Estados Unidos y Panamá, el tratado que sienta las bases de una solución al viejo problema de la Zona del Canal. Se pone fin, de este modo, a decenios de incomprensiones y a una situación que estaba en radical oposición con los ideales que reinan en América.

Es verdad que existe todavía como obstáculo el proceso de ratificación, a la que se oponen sectores tanto estadounidenses como panameños. Para los unos, Estados Unidos ha dado demasiado; para otros, no ha dado lo suficiente. Círculos conservadores de Estados Unidos siguen hablando de que su país no puede ceder tierras propias ni la soberanía sobre ellas; parte del problema será resuelto cuando se esclarezca que las tierras de la Zona del Canal nunca estuvieron bajo real soberanía de Estados Unidos ni le fueron cedidas en tal condición.

Por el otro lado, hay sectores de ultraizquierda que, en Panamá, consideran que el tratado equivale a una rendición de su patria. Pero, si se leen los comunicados de esos grupos, se advertirá que siguen una senda demagógica, buscan simplemente propaganda para sí y descrédito para el gobierno, el cual, según es obvio, no podía conseguir todo lo deseable. El tratado no es el mejor posible para Panamá, pero parece el mejor que podía obtenerse en las actuales circunstancias.

Lo más importante de destacar es que el presidente Carter no ha llevado a cabo ningún proceso revolucionario, a menos que interpretemos la expresión en su sentido primitivo: como un retorno al pasado. En efecto, Carter no hace sino revivir los ideales que alentaban los fundadores de su patria y que luego fueron desconocidos por gobernantes que rendían culto a la fuerza y al abuso. Carter retorna a los viejos principios democráticos, al respeto a los pueblos, aunque sean débiles. En tal sentido, Carter representa, mejor que los partidarios del conservadorismo, los verdaderos intereses de Estados Unidos, que no son sólo ni principalmente los de predominio político o económico.

Lo que sucede es que, en los últimos lustros, volvemos a lo que debió ser siempre el comportamiento de las grandes potencias, si hubieran sido fieles y consecuentes con sus propios ideales. La colonización, la ocupación de tierras ajenas, por la fuerza y las amenazas, no estaban de acuerdo con la democracia que se predicaba. Cómo no vamos a considerar contradictorio que, por ejemplo, Inglaterra iniciara una guerra para obligar a China a comprar opio o que Francia creara su inmenso imperio colonial en Africa o al sudeste de Asia, mientras sus gobiernos invocaban los principios liberadores de la revolución de 1789.

La descolonización posterior, operada después de la segunda guerra mundial, tenía que llegar. Los principios y los hechos demostraron que no podía seguirse por ese camino. Estados Unidos fue uno de los líderes en la lucha por la independencia de muchas colonias. Pero resultaba una incongruencia que, mientras tanto, mantuviera posesiones típicamente coloniales, como la Zona del Canal de Panamá o la base de Guantánamo. Ambas posesiones habían sido obtenidas por medios que en nada sustancial se diferenciaban de los empleados por las potencias coloniales europeas; por tanto, tampoco había por qué no optar por soluciones iguales.

Lo que ha hecho Carter es ponerse a la altura de los tiempos y dejar atrás actitudes anacrónicas. Tenemos confianza en que así lo entenderán el pueblo de Estados Unidos y sus representantes, en la mayoría de los cuales hay un real sentido democrático que tiene que ser demostrado, con fidelidad y consecuencia, en la práctica. Tiene que concluir el tiempo en que se decía algo y se obraba en sentido contrario.

Instituto de Estudios Geopolíticos

Bolivia, la cuestión marítima y las relaciones internacionales

El INSTITUTO BOLIVIANO DE ESTUDIOS GEOPOLITICOS "JAIME MENDOZA", desde su último pronunciamiento de 23 de marzo de 1977, ha seguido con atención los importantes cambios registrados, tanto en la vida internacional de América, como en el proceso interno de Bolivia, aspectos íntima y solidariamente ligados desde el punto de vista de su interpretación con la marcha hacia una unidad nacional sólida y operante. De ahí que, fiel a su función de ofrecer un enfoque objetivo y responsable de la realidad, capaz de responder a las actuales inquietudes del pueblo de Bolivia, se permite presentar, en esta oportunidad, sus reflexiones en torno a los puntos más significativos de la coyuntura nacional e internacional en el transcurso de los últimos meses.

I. LAS RELACIONES INTERNACIONALES

I.1. Cambios en la América del Sur.

Destacamos que se opera un cambio de frente en las áreas de fricción del Cono Sur, debido a la disconformidad argentina sobre la decisión del Tribunal Arbitral y la Corona Británica en el viejo diferendo chileno-argentino sobre el Canal de Beagle, que afecta al control estratégico de la Antártida argentina. Simultáneamente observamos cómo Chile, en virtud de aquel fallo, se apresta a ingresar en calidad de potencia naval al Océano Atlántico, intensificando la tensión internacional en la América del Sur.

El clima de intranquilidad en la región parece agravarse aún más por la posición invariable del Brasil en lo que se refiere a la explotación del complejo hidroeléctrico del Itaipú, y a las reiteradas gestiones argentinas tendentes a compatibilizar sus intereses con los del Brasil para la viabilidad del proyecto hidráulico que realiza en Corpus, tan sólo unos kilómetros Río Paraná abajo.

En medio de estas tensiones y como emergencia del carácter binacional de ambas obras, el Paraguay parece entregado a una política de equilibrio entre las dos potencias, con inminente peligro de constituirse en la manzana de la discordia. Se ensombrece, en esta forma, el panorama de las relaciones argentino-brasileñas.

Dentro de esta perspectiva internacional, cabe constatar que las tensiones que el año pasado parecían concentrarse sobre la frontera Chile-Perú, se trasladan ahora, con mayor o menor intensidad, al área del Río de la Plata.

Por su posición central en el Continente, y por su gravitación sobre las Cuencas del Plata y el Amazonas, Bolivia queda envuelta en los efectos de la nueva situación, por constituir un objetivo permanente de los proyectos geopolíticos chilenos y brasileños. En efecto, así como Chile logra ingresar al Atlántico por el Canal de Beagle, también intenta el acceso a las Cuencas del Amazonas y el Plata mediante el corredor denominado Santos-Arica, del cual sería sólo un apéndice la oferta chilena de salida al mar para Bolivia.

En este esquema, Chile juega, a expensas de Bolivia, una carta importante orientada al fortalecimiento de sus relaciones con Brasil y a la neutralización de las aspiraciones argentinas de desarrollo multinacional en la cuenca del Alto Paraná.

1.2. La política de Carter

Mientras en el Cono Sur de América, dominado en su integridad por regímenes militares autoritarios, se producen las tensiones internacionales descritas, la nueva Administración Demócrata de los Estados Unidos a iniciativa del Presidente Carter, lanza una acción sistemática, a escala mundial, en defensa de los Derechos Humanos.

Dicha política parece trasuntar el deseo de los Estados Unidos, potencia dominante en el área, de transformar a los actuales regímenes militares en sistemas democráticos y representativos. Como contrapartida a esta política, la mayor parte de los gobiernos militares se ha comprometido a constitucionalizar sus países hasta 1980, año que coincide con el fin del período presidencial del señor Carter.

En relación con las acciones y reacciones provocadas por la nueva política de Derechos Humanos, la última reunión de la O.E.A. realizada en la Isla de Granada a mediados de junio, ratifica la solidaridad continental en esta materia. En dicha Asamblea, Bolivia eludió su voto con la ausencia del Delegado Nacional a la Conferencia, quien mereció por esa actitud de omisión la censura general de los órganos de prensa y de la opinión pública boliviana.

Dos hechos más, de relevancia para Bolivia, se registraron en el plano de la política de Carter hacia la América Latina. Fue el primero la virtual reanudación de relaciones entre los Estados Unidos y Cuba, el 30 de mayo pasado, mediante el establecimiento de sendas oficinas comerciales en Washington y La Habana, que parecen evolucionar rápidamente hacia el funcionamiento de sus Agencias Diplomáticas. El segundo, el anuncio de haberse concertado las bases de un nuevo Tratado entre los Estados Unidos y Panamá sobre la soberanía de la Zona del Canal. Lo fundamental en ese arreglo parece ser la eliminación del concepto de "perpetuidad" atribuido al derecho de los Estados Unidos sobre dicha Zona y el restablecimiento de la soberanía panameña, a partir del año 2000. Se trata en verdad, de un importante triunfo del nacionalismo latinoamericano y de un precedente significativo en materia de Revisión de Tratados Internacionales.

II. 3.- El fracaso de las negociaciones marítimas

En lo que se refiere a la deteriorada situación de las negociaciones marítimas bolivianas el Canciller inició el 4 de junio una gira por Lima y Santiago con el ánimo de reencauzar las gestiones relativas al "corredor" ofrecido por Chile a Bolivia. a cambio de compensaciones territoriales, gestiones que se encuentran estancadas desde que la proposición peruana a Chile, inmovilizó el ofrecimiento del Mapocho, y motivó el mensaje que el Presidente Banzer hizo llegar en Navidad, a sus colegas los Generales Pinochet y Morales Bermúdez, para que modificaran sus respectivos y excluyentes planteos y concordaran con los términos generales de la proposición inicial boliviana. Aunque el Perú no ha dado respuesta, hasta hoy, al mensaje del Presidente Banzer, el nuevo Embajador de Chile en La Paz, aún antes de presentar credenciales, ha hecho saber, en declaracion de prensa, que Chile reitera su posición de ceder el "corredor" sólo a cambio de compensaciones territoriales.

En las dos capitales vecinas, el Canciller boliviano obtuvo una reiteración de promesas pasadas, pero sin alcanzar ningún resultado notable en la conciliación de los di-

(Pasa a la página 13)

Propuestas para ENFE y las licitaciones

Por JUAN PEREIRA FIORILO

Probablemente una de las obras públicas que mayores erogaciones está provocando en los últimos años en el país es el de la reorganización de los ferrocarriles del Estado a cargo de la Empresa Nacional de FF.CC.

Para cumplir el anterior cometido, una de las razones de fuerte endeudamiento externo es precisamente el crédito del Banco Mundial para hacer frente a los gastos de reposición de material, etc.

Una de las últimas licitaciones que se han efectuado y que nos llama la atención por su cuantía es la destinada a la adquisición de 300 vagones cerrados y 50 vagones balasteros, para lo que el Banco Mundial otorgó la suma de 35 millones de dólares, debiendo junto con la adquisición antes mencionada, efectuarse también trabajos para mejorar las vías férreas, el equipamiento de las maestranzas que cuenta actualmente la empresa, la ampliación y/o modificación de las actuales estaciones, etc.

El pasado 24 de agosto la Junta de Almonedas debía haber definido qué empresas debían vender los vagones tanto cerrados como balasteros, en esta tercera fase del plan de rehabilitación pero tuvo que diferirse esa reunión porque, aparentemente, no se le quiso reconocer el derecho de voto al representante de la Contraloría, contradiciendo en esta forma las estipulaciones legales existentes.

Pero lo más raro del problema de esta licitación es que en la nueva reunión de la Junta de Almonedas efectuada el pasado 31 de agosto y después de haber estado casi nueve horas reunida la Junta de Almonedas, se rechazó el informe de calificación propuesto por ENFE, porque estaba pretendiendo darse un puntaje de más de un 50% simplemente a las características "técnicas" de las ofertas y las económicas tener solo entre un 20 a un 30% como si nuestro país no estuviese también suficientemente preocupado de evitar despilfarros de dinero como son aquellos que han determinado al gobierno a intervenir directamente en licitaciones importantes de las empresas estatales (aparentemente la adquisición de las refinerías de petróleo y la construcción de un oleoducto para cantidades inexistentes de hidrocarburos).

Esta semana, nuevamente debe reunirse la Junta y su resultado será importante para establecer si la misma no comete los errores que ha censurado la opinión pública en otros contratos bajo dependencia del Ministerio de Transportes y Comunicaciones, del cual también depende ENFE.

Para simple orientación observaremos, en base a la apertura de las catorce ofertas, los precios de las cinco primeras, de las cuales, las cuatro iniciales son de manufactura brasilera y la última argentina, tomando en cuenta el precio de la unidad y multiplicado por los 300 vagones cerrados que deberían adquirirse:

Mafersa,	$US. 5.931.300
Cía. Indu.	
Sta. Matilde	$US. 5.970.000
Cía. Com.	
Construcción	$US. 6.274.500
Cobrasma	$US. 6.936.000
Buriasco e hijos	$US. 7.068.000

Reducir el porcentaje de comparaciones a los simplemente técnico y económico, también consideramos que es otro error.

En el plano técnico, tienen que examinarse la calidad y crédito de la empresa ofertante y para ello los informes sobre la solvencia técnico-económica de cada una de ellas debe servir para aclarar si se trata de empresas consolidadas y con acreditada seriedad en sus instalaciones y producción en país de origen.

En el plano económico, tiene que examinarse, a más de los precios, el problema de otras facilidades que puedan proporcionar y entre las cuales está la posibilidad de tener siempre disponibles repuestos, partes, piezas, etc., que se necesitan en la vida útil de estos implementos lo que no siempre ocurre con algunos ofertantes "piratas" que siempre se presentan para aprovecharse de licitaciones internacionales.

El tercer factor es el del plazo de entrega, no siendo en este punto muy importante, si por ejemplo, hay una empresa que ofrece entregar entre 3 y 6 meses ya que con un mes más o menos, la Empresa Nacional de Ferrocarriles no sufrirá ningún gran perjuicio siempre que, en el análisis económico o técnico, haya otras ventajas compensatorias.

Finalmente, hay otro capítulo que debe tomarse en cuenta, que es el de condiciones generales, siendo de advertir que éste último y el técnico, de lo que observamos en la licitación, no fue señalado como condicionante para la calificación de las ofertas.

La palabra de Paulo VI

"Creo en la Iglesia, una..."

¿De qué os hablaremos hoy en este breve rato de conversación? De la Iglesia naturalmente.

Una visita a Roma como vuestra visita de peregrinos, visita de forasteros, crea ciertamente en vuestro espíritu una curiosidad espontánea, la de haceros una idea nueva, más clara de la que ya poseéis, sobre esta grande y misteriosa institución que es la Iglesia, pensando que aquí, donde la Iglesia tiene su centro, donde encontráis al Papa, el Jefe de la Iglesia, podéis tener un conocimiento directo más completo, más exacto y más memorable de la misma Iglesia. Y así, es. Durante vuestra estancia en Roma os sugerimos que pronunciéis con vuestro corazón las palabras tantas veces repetidas, del "Credo" de la Misa festiva: "Creo"...... esta expresión adquiere en este lugar, en esta circunstancia una importancia particular: "Creo en la Iglesia: una, santa, católica y apostólica".

LO QUE NOS ENSEÑAN EL CONCILIO Y LA TEOLOGIA.

Estimad estas palabras. Son palabras de vida. Parecen responder a una pregunta sencillísima pero bastante difícil ¿Qué es la Iglesia? Ciertamente no basta responder que la Iglesia es el edificio sagrado donde se va a orar. Vosotros oiréis, además, dar de la Iglesia las definiciones más extrañas y arbitrarias, casi siempre incompletas y parciales e incluso alguna vez también ofensivas. Vosotros estáis, asi lo creemos, todos bautizados, pertenecéis, pues, a la Iglesia.

Pues bien, ¿qué es la Iglesia?

El Concilio Vaticano II, celebrado hace pocos años, ha dado diversas definiciones más bien descriptivas que muestran la riqueza, la profundidad, la belleza de esta palabra "Iglesia". Y los maestros de la religión, los obispos, los teólogos y otros estudiosos han dicho sobre la Iglesia palabras estupendas y profundas que no es fácil repetir y resumir, se ha dicho, por ejemplo, que la Iglesia es el designio de Dios sobre la humanidad, y el reino de Dios en el mundo, la obra de Dios, el edificio que Dios construye en la historia, es el Pueblo de Dios, es la Alianza de Dios con los hombres, es el Cuerpo místico de Cristo.. Ideas grandes, ideas inmensas que tienen esto de particular, por el hecho de que son ideas divinas y universales nos tocan también personalmente, afectan profundamente a nuestro destino.

No podemos prescindir del concepto de Iglesia para definir en alguna medida nuestro propio ser, nuestra vida, nuestra suerte.

Nosotros somos la Iglesia Es decir, nosotros somos "llamados" Iglesia significa convocación, significa llamada, significa reunión del pueblo (cf. Dt 9, 10; Act. 19,32); significa la humanidad reunida por la voz y por la gracia de Dios, por Cristo en el Espiritu Santo (cf. Act. 2, 39; Rom 8. 30; cf. Bellarmino, De Eccl. militante, I; esta es la definición de Bellarmino: "Iglesia es la comunidad de todos los fieles")

LAS PALABRAS DE JESUS.

Así pues, la primera intención divina que genera la Iglesia es, la de comunidad, y, después la de unidad.

En efecto, una comunidad compacta organizada como un edificio bien co truido, recordad el ideal de Jesús, dificare" yo mi Iglesia (Mt. 16. 18).

Recordemos como el mismo Cristo proclamado la unidad en sus últimas labras, las de la inefable oración después la Cena en la noche procedente a su Pas (Jn 17,11, 21, 22); "que todos sean una c sola" Aqui esta el misterio. Jesús mismo hace comprender declarando que e unidad propia de los discipulos de Cr brota de la unidad misma que existe entr Padre y el Hijo y que es, pues, insonda para nuestro pensamiento.

Debemos proclamar y vivir la unid pero no podemos comprenderla, deben "creerla".

De hecho esas perrogativas propias la Iglesia: "una, santa, católica y ap tólica" a que hemos aludido, pueden pueden adoptar dos significados; propiedades características de la Igle es decir, maneras de ser cualidades inhe tes a la naturaleza de la Iglesia; y en e sentido son verdades misteriosas que lamente la fe recoge, medita y celebra otro significado en cambio es el que se riva de su manifestación exterior y bajo aspecto aquellas benditas palabras se vierten en "notas", como se dice, esto es signos humanamente conoscibles que cumentan, a quien sabe observar bien esplendor milagroso de la Iglesia Journet, L'Eglise..III.1193, ss.: Boss Lettre sur le Mystere de . l'unité l'Eglise) que es, repitámoslo, una, sa apostólica, católica.

Bien hijos y hermanos, os exhortam acoger este testimonio de la Iglesia sobr misma, hoy acerca de su primera nota d unidad, aquí, en Roma, ante la tumba Apostol Pedro, y precisamente en período de la vida de la Iglesia tan agita tan oprimida, y también tan segura de sí

Detened ahora la atención sobre primera "nota" que afirma claramente origen divino de la Iglesia; su unidad.

La unidad de la Iglesia y en la Igl nos induce a pensar en el origen del proviene, de Dios mismo; y, luego, de Cr Cabeza de la Iglesia; y nos induce a pen también en su plenitud, Cristo, identific con la única Iglesia suya; y en el Espi Santo, alma increada de la misma Igl que alimenta su vida que es la gracia, qu la caridad..

EN ROMA, JUNTO A LAS TUMBAS LOS APOSTOLES PEDRO Y PABLO.

Sentiréis nacer en vosotros mismo nostalgia de la unidad de la Iglesia, ecumenismo, por ejemplo, impaciente congregar nuevamente a todos los tianos en la paz de una sola fe, bajo la de un solo Pastor (cf. jn. 10,16) Senti pena por cualquier división, cualquier sobediente particularismo cualquier cis cualquier herejía, cualquier aposta cualquier disolución anárquica que reni de la unidad por la que Cristo sufrió la (cf. Jn 11, 52).

Y Benedeciréis vuestra estancia Roma como motivo de una nueva y revelación (cf. Mt 13, 16)

Con nuestra bendición apostólica.

Integración americana:

La marcha de los procesos

II

Por: ARTURO VILELA

5. Ejecutoría de la ALALC.

Aunque en sus objetivos inmediatos, la ALALC sólo tendía a "las metas generales de una zona de libre comercio", esto es, a "la eliminación de los derechos de aduana y demás restricciones en el comercio de los productos originarios de los países miembros (2) - o sea la liberación del comercio intrazonal -, los objetivos mediatos del Tratado rebasaban la simple perspectiva del libre comercio, para prever etapas más avanzadas, como el establecimiento de un mercado común y una unión aduanera latinoamericana, con el recurso inclusive de acudir a políticas "supranacionales" que posibiliten la integración, limitando la soberanía de los Estados miembros en beneficio de una superior finalidad libremente consentida.

La ALALC había previsto la creación de un mercado ampliado para todos los países de la zona, un espacio geográfico de más de 19 millones de kilómetros cuadrados superficie dos veces mayor a la de Estados Unidos y 16 veces más grande que la del Mercado Común Europeo. Sus metas eran vastas en todo sentido. Sobrepasaban con mucho la integración aduanera, para alcanzar la esquemática de un verdadero mercado común regional y las superiores fórmulas de integración en diversos campos, económicos y socioculturales: sistemas conexos de energía; desarrollo de cuentas hidrográficas, de regiones fronterizas; impulso a la educación en función del desarrollo; modernización de la vida rural; mejoramiento de la salud de los pueblos; introducción de los modernos progresos científicos y aún de la tecnología y su uso o know how en gran escala, todo lo cual quedó estipulado en la Declaración de Presidentes de América Latina de Punta del Este, de 14 de abril de 1967.

Inútil decir que ese esquema ambicioso resultaba difícil de cumplirse, por la gran diversidad de economías que caracterizan a los países de la región: unos son de mayor desarrollo relativo, tales los casos de Argentina, Brasil y México, otros, de mercado insuficiente: Colombia, Chile, Perú, Uruguay, y Venezuela y, por último, los de menor desarrollo económico relativo: Bolivia, Paraguay y Ecuador, (según la clasificación del Tratado de Montevideo). Cierto que, para hacer armónicos y equilibrados la integración y el comercio interzonales, se prevén facilidades y plazos más largos de desgravación para los países de la última clase descrita. Sin embargo, por una u otra razón, el esquema no funcionó como se esperaba. Las operaciones y las políticas se hicieron lentas, y, tras el fracaso de la Alianza para el Progreso que debía proveer de vastas ayudas para el desarrollo de la integración a través del CIAP, el proceso se hizo inoperante y fue así que tuvo que acudirse al recurso de los sistemas subregionales para lograr metas más ciertas. De esas dudas e insatisfacciones surgió la institucionalización del Pacto Andino.

Era el previsible recurso a que inducía el propio INTAL en los casos de imposibilidad o de estacamiento del acuerdo. Así entraba en juego la concepción teórica de los polos de integración, polos que, según estudios del mencionado instituto, pueden concebirse ya "en una dimensión macroeconómica o sociológica", habida cuenta de que - según la naturaleza de su centro motor - pueden ser "polos industriales, polos del desarrollo integral (cuencas hidrográficas, por ejemplo), polos sociológicos, polos educacionales, polos de índole política, etc. (3)

6. El Acuerdo de Cartagena

La trayectoria inquietante y nada segura de la ALALC trajo, por ello, como contrapartida movimientos integradores subregionales. Y uno de esos fue, sin duda, el Acuerdo de Cartagena, instituído por los Presidentes de Colombia, Chile y Venezuela y la concurrencia de los delegados personales de los mandatarios del Ecuador y Perú, en reunión efectuada en Bogotá el 16 de agosto de 1966. En ese documento, las partes concordaban en la necesidad de dar "una nueva orientación al proceso de la integración latinoamericana". La Declaración de Bogotá (a la que se sumó más tarde Bolivia) estableció las bases para el Acuerdo Subregional Andino, comenzando por señalar su plena anhesión a la paz mundial; su solidaridad con los pueblos que luchan por su desarrollo; su convencimiento de que la vigencia de la democracia representativa, de los derechos humanos y del desarrollo económico social "son condiciones esenciales para garantizar la libertad y el bienestar" de los pueblos. En lo tocante a la desgravación arancelaria, que había provocado arduos problemas en la ALALC, la Declaraci Bogotá se pronunciaba a de una desgravación prog da y automática, y no neg como estableció la A Para tal objeto recono necesidad de la formac una unión aduanera" miras, sin duda, por una p establecer una defensa r a terceros países media arancel externo común otra, a acelerar la crea un Mercado Latinoamericano, met ticieramente concebida que ofrece - como se obser serías dificultades,

(Pasa a la pá

Cartas a PRESENCIA

Sobre la problemática educativa

Señor Director:

He ledido con toda atención el importante artículo publicado por PRESENCIA el dia de hoy sobre "La Problemática educativa en las áreas de colonización del Oriente", en el que se hacen atinados comentarios sobre la incorporación de nuevas tierras a la actividad productiva, las características de la migración de nuestros campesinos, el establecimiento progresivo de esos contingentes humanos en nuevas áreas de colonización, el proceso de su adaptación y la necesidad urgente de educarlos en forma adecuada en su lucha con la naturaleza virgen.

Comparto plenamente la inquietud de la Comisión Episcopal sobre la urgencia de plantear nuevos sistemas de educación, que respondan a los requerimientos reales de los colonizadores, para la mejor explotación de los recursos de las zonas de colonización y que los sistemas de educación elaborado para el sector urbano no se acomodan al campo.

Las necesidades de la educación para las zonas de colonización se dejan sentir en dos etapas. En la de rápida adaptación en el nuevo ambiente de los llanos, particularmente de adultos; y en aquella otra en que hay que aprovechar, a mayor plazo, mejores métodos educativos y técnicas en beneficio del individuo, de grupos humanos homogéneos de colonizadores y de la sociedad en conjunto. En una y otra deberán aparecer el educador y el técnico enseñando lo que mejor conviene trasmitir, según los objetivos que se fijen y los requerimientos necesarios.

En 1968, conjuntamente con el Dr. Fernando Riveiro, Asesor de FAO, me correspondió preparar el "Proyecto para el funcionamiento del Centro Piloto de Preparación y Ambientamiento de Colonos", cuya copia tengo el agrado de adjuntarle. Este proyecto tiene un enfoque original y propio, al preocuparse principalmente por el hombre, las enseñanzas que se le deben trasmitir, su adaptación al nuevo medio y el mejor aprovechamiento de los recursos que le ofrece la naturaleza.

El anterior proyecto quedaría complementado por enseñanzas técnicas y humanísticas, combinadas, que se deberán trasmitir tanto a adultos como a jóvenes y niños.

Es deseo de los autores, colaborar en forma efectiva a los colonizadores, que son verdaderos titanes en la conquista de nuevas tierras y a los componentes de la Comisión Episcopal de Educación en sus muy justas inquietudes, dejando la decisión de publicar el proyecto en su prestigioso periódico al interés que éste pudiera despertar.

Con este motivo saludo a Ud. con mi mayor atención.

HERNAN PINO ICHAZO

Consideraciones acerca del informe de CEPAL

JOSE CRESPO GUTIERREZ

El informe de la Comisión Económica para América, Latina de la Organización de las Naciones Unidas ONU (CEPAL), con sede en Santiago de Chile y relativo a la situación económica de Bolivia en 1975 y comparado con el quinquenio iniciado en 1970, demostraba elocuentemente que todos los "desfases" producidos en nuestra economía y finanzas radicaban en el mal uso del ahorro nacional por mala aplicación bancaria del mismo. Este informe fue comentado constructivamente, en el artículo publicado en "PRESENCIA" el 22 de septiembre de 1976 bajo el título de "El cuasidinero y el mercado de capitales".

El informe de CEPAL por la gestión económica boliviana de 1976, publicado parcialmente por "PRESENCIA", hace nuevamente hincapié en el enorme crecimiento del cuasidinero, que, sin embargo, sigue produciendo los tremendos "desfases" que desde hace algunos años a esta parte, perjudican visiblemente a toda la estructura económica y financiera del país, a causa de la indebida aplicación bancaria del ahorro nacional.

El editorial de "PRESENCIA" de 29 de agosto último (LA CEPAL y nuestra situación económica"), independientemente de muy acertadas consideraciones sobre este informe económico en el plano de las importaciones, exportaciones, déficits de balanza comercial, en cuenta corriente y de pagos, inusitado crecimiento de la deuda externa, impresionante gasto de divisas y alarmante impacto en la elevación de precios, precursores de una espiral inflacionaria, puntualiza secundando las observaciones de la CEPAL- "que el incremento de la liquidez de la economía constituye una fuerza latente de activación inflacionaria. Más aún si se piensa que el cuasidinero, cuyo incremento fue del 75% en 1976, puede transformarse en activos de mayor liquidez" con inmediatos reflejos en los precios y en el consiguiente desenvolvimiento de la población sujeta a ingresos fijos.

Tal es la presentación que hace la CEPAL, evidenciando los resultados negativos de las gestiones monetarias de nuestro sistema financiero y bancario, que felizmente hoy en día se procura corregir atendiendo al llamado de atención del Señor Ministro de Finanzas, dispuesto a congelar algo más de 100 millones de dólares de los excedentes, inflacionarios de los medios de pago (circulante), no solamente neutralizando o esterilizando su acción negativa actual, sino convirtiéndola en realmente positiva mediante su traspaso a inversiones que capitalicen al país.

Y es en esta realización efectiva de las inversiones en la que todos debemos empeñarnos decididamente en acción salvadora de la economía nacional que sufre por la incongruencia de la enorme liquidez global de la economía que no se aplica para compensar y equilibrar la iliquidez del sector de bajos ingresos y de remuneraciones fijas, así como de empresas al servicio del desarrollo, principalmente y hoy por hoy, de Yacimientos Petrolíferos Fiscales Bolivianos (YPFB), que se ve obligado a recurrir, exclusivamente, al endeudamiento externo para poder proseguir sin interrupciones perjudiciales, su plan de crecimiento de la industria petrolera y gasífera que sustenta actualmente al país juntamente con la minera y que constituyen toda la esperanza nacional de su futuro económico.

La emisión de bonos petroleros para consolidar la función bancaria nacional en favor de nuestro desarrollo socioeconómico integral, debe realizarse mediante la emisión de bonos de la Deuda Interna en moneda nacional y la emisión de bonos de la Deuda Externa en dólares (petrobonos), con objeto de equilibrar el endeudamiento interno con el externo, que es fundamental para la buena conducción financiera del país, política que recomienda y alienta el Fondo Monetario Internacional (FMI), mediante su sofisticado sistema del reciclaje petrolero y monetario para hacer frente a la crisis energética mundial, favoreciendo los reajustes que en este orden de cosas precisan tanto los países industrializados como -y muy principalmente- los que se encuentran en el difícil proceso del desarrollo y que Bolivia, por su peculiar situación de país productor y exportador de petróleo y gas, sin dificultades de balanza de pagos por esta circunstancia y con inmediatas proyecciones para alcanzar en el futuro inmediato la consolidación de su industria petrolera, debe aprovechar al máximum y juntamente con los financiamientos que hoy le ofrece la banca privada mundial con carácter ilimitado.

Por equilibrio del endeudamiento interno con el externo debe entenderse el caso concreto de nuestro cuasidinero, que según apreciaciones oficiales y de balances monetarios y bancarios, alcanzarían a más de 200 millones de dólares con carácter de fondo rotativo y de cuantía ilimitada, sujeto solamente a la capacidad física de absorción del país y que, por lo tanto, tiene el carácter de fundamental para alcanzar y disponer, eficientemente, del concurso financiero del exterior que, en consecuencia, resulta ser complementario del nacional y no fundamental como erróneamente se ha dado en considerarlo.

Si YPFB puede disponer en estos momentos de márgenes de créditos exteriores por 100 millones de dólares, tanto para cubrir su temporal iliquidez operativa como para invertir en su estructura industrial, bien puede promover la utilización bancaria de otros 100 millones de dólares del cuasidinero para equilibrar este endeudamiento interno con el externo, aplicando la liquidez global del país en favor de la iliquidez parcial de su estructura económica, dejando otros 100 millones de dólares del cuasidinero para el financiamiento de la vivienda y de una completa industria de la construcción mediante la emisión de cédulas hipotecarias con lo cual los "desfases", acusados por la CEPAL desaparecerían . ente.

Este equilibrio del endeudamiento interno con el externo, facilitaría la realización del Plan Quinquenal cuyas inversiones serían financiadas en un 100% con el ahorro nacional en vez de serlo solamente con el 70% calculado para el efecto y permitiría dar por organizado y en plena gestión operativa a nuestro Mercado Nacional de dinero y capitales, organización que fortalecería medularmente nuestra posición en las negociaciones financieras a **realizarse próximamente con el Brasil con referencia a nuestro Polo de Desarrollo del Sud Este.**

NOTICIA DE PERFI

¿Aló, Washington?

¿Aló, Washington...?
Sí señor, ¿que desea usted...?
Quisiera hablar con el General Hugo Banzer.
Mire, señor, en este momento hay muchos Gener en Washington...
Ya lo sé señor, quiero hablar con el President Bolivia.
En este momento le comunico
Aló, ¿ es el General Hugo Banzer?
Si, habla el General Banzer, ¿con quién hablo...?
Buenos días, mi General, aquí habla usted co General Adriázola, Presidente interino de Bolivia
Cómo está usted, mi General ¿Qué se le ofrec ¿Hay algo muy importante?
No, mi General, pero quiero hacerle alguna cons de urgencia
Diga nomás, mi General, le escucho
¿Podría consultarle este asunto en clave...?
Es que no tenemos una clave para comunicac verbales, tenemos una que utilizamos para mens escritos...
Si usted quiere le hablo en inglés...
No, mi General Adriázola, sería innecesario po aquí todo el mundo habla inglés y nos entendería.
Entonces, si no le molesta, podría hablarle en chua ¿sabe usted queschua, mi General...?
No, mi General Adriázola, no sé hablar en quesc no le entendería nada; además me imagino qu agentes de inteligencia de éste y algunos países s queschua
¿ Ypy quepe tapal sipi lepe hapablopo epen pepe.
No, mi General Adriázola, resulta muy difícil, hablo en pepe desde que era chiquito
O sea que no hace mucho tiempo...
No haga bromas, mi General Adriázola, recuerd es usted Presidente interino de Bolivia
Con perdón, Mi General Banzer, no volveré a h bromas. Lo que sucede es que deseo comunic urgentemente con usted y que la gente no se ente lo que estamos hablando.
¿Es que se trata de un asunto de mucha urgenc General...?
Es un asunto muy importante, mi General Banz
¿Se trata de un asunto referente a seguridad...?
Tibio, tibio, señor Presidente
¿Hay algún complot, mi General...?
No, mi General Banzer, frío frío
¿ Se trata de algo referente al Palacio...?
Caliente, caliente, señor Presidente
¡Dígame de una vez lo que sucede, yo se lo orden
Está bien, mi General, no se caliente. Lo únic quería preguntarle era si por las noches teng cerrar el Palacio con llave y a quién tengo q tregar la llave, o si me la llevo a casa.

Paulovich

ochabamba

Decano universitario destaca labor de programa de medicina de la comunidad

OCHABAMBA, 6 (PRESEN-) .- "Medicina de la Comuni- surge doctrinariamente no innovación en la cación médica, que con- pla al individuo integrado en comunidad y que el cuidado su salud sea fruto de la acción rdisciplinaria más que profesional", así expresó el ano de Medicina, Dr. mundo Moscoso. l proyecto de esta enseñanza ende de la Facultad de dicina de San Simón. Tiene go de Departamento y rquicamente depende de la anatura; tiene un supuesto especial, apoyado la fundación Kellogg, or- ismo americano que ancia todo el programa tinental.

NCIONAMIENTO

teresados en saber cómo ciona medicina de la comuni- entrevistamos a los doc- es Edmundo Moscoso, ano; Dr. José Ruiz Guzmán, ector del proyecto, Ludvik nacho, coordinador del mo.

dicaron que constituye un vo enfoque de la educación lica, es decir, en el proceso rmación profesional de mé- s, odontólogos, bioquímicos, rmeras y otros tipos de ional de Salud. Se explicó clásica o tradicionalmente, rmación del personal pro- onal y técnico de las carreras de la Salud se efectúa en el hospital-clínico universitario, de donde resulta una formación individualista, es decir, que se lo ve al enfermo como un ente aislado de su medio familiar y se desconocen los factores o características del medio ambiente.

Se indica que esa situación que viene ocurriendo en todos los países ha ocasionado la producción de profesionales con las siguientes características: profesionales sin motivación ni formación adecuada para contribuir a la solución de los problemas de salud del país, profesionales inclinados a una precoz especialización y al ejercicio liberal y lucrativo en centros urbanos; reticencia a la práctica de la medicina institucional y a prestar servicios en áreas rurales; inconformidad y frustración de los profesionales y emigración masiva del país a otros centros de mayores perspectivas económicas.

FINALIDADES

Se dijo que el proyecto inició sus actividades el primer semestre académico de 1975, en el mes de abril. Para tal fin, se diseñó un plan académico con asesoría del Dr. Alirio Zafra, consultor en educación médica de la PEFAPEM, director de la oficina de Educación en Salud de la Universidad del Valle, Cali, Colombia.

Como tareas previas al arranque del proyecto, se suscribió un convenio con el Ministerio de Salud, a través del cual se estableció:la utilización de los centros de salud-hospital de las poblaciones del valle alto como Tarata, Cliza, Punata y Arani y un consultorio periférico de la zona marginal de la ciudad, Cerro Verde, San Miguel y Hayra Khasa, dependientes de la unidad sanitaria. Establecimiento de la escuela de auxiliares de enfermería para la formación del personal básico destinado a las áreas rurales del departamento; participación en actividades de docencia de los médicos y dentistas de los servicios de Salud que abarca el proyecto, en actividades de servicio, de los profesores de Ciencias de la Salud, en los centros sanitarios del valle alto.

ASPECTOS NEGATIVOS

Señalaron el corto tiempo de rotación de los estudiantes, hecho reiteradamente planteado por ellos, pues sienten la necesidad de permanecer mayor tiempo, porque, al haberse motivado frente a la realidad sanitaria y social, se les despierta un alto sentido de servicio y tienen además mayor oportunidad de aprendizaje. Dicen que por el momento se hace difícil la ampliación del tiempo de rotación, por la estructura académica muy cargada de materias en los semestres de las carreras. Otro punto es la limitación de comunicación entre el estudiante y la comunidad por poco conocimiento del idioma quechua.

RESULTADOS

Los resultados del proyecto son: Actitud altamente favorable del estudiante de la Salud, a las prácticas de medicina de la comunidad, integración de profesores del área clínica hacia las experiencias educativas en medicina de la comunidad. Apertura de la universidad hacia la formación de personal de salud de niveles inferiores, inclusión de la enseñanza obligatoria del quechua, mayor participación de la comunidad en las acciones de salud. Dijeron que en resumen se destaca el beneficio que significa el proyecto para la universidad y el Ministerio de Salud, al lograr una integración docente-asistencial en los servicios de salud, constituyendo una primera experiencia en la cual van juntos la institución que forma el recurso humano (Universidad) y la institución que ofrece el servicio (Ministerio de Salud).

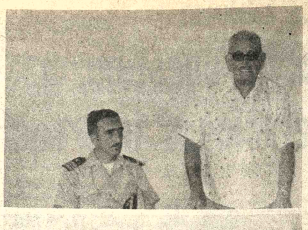

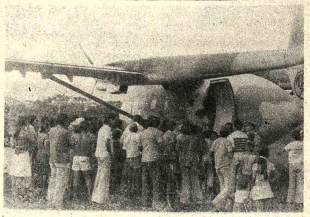

NUEVO SERVICIO.- Transportes Aéreos Militares iniciaron sus viajes a la localidad de El Carmen. En la composición vemos arriba al alcalde, Rigoberto Suárez, con el representante de la Fuerza Naval, Cap. Corb. Mario Lema. Abajo, el primer avión Araba que llegó a la localidad, dando lugar a un acontecimiento importante.

Analizaron posible aplicación de plan regulador para Potosí

POTOSI, 6 (PRESENCIA).- Con el auspicio del Comité de Desarrollo y dentro de las tareas que cumple el Consejo Consultivo del gobierno prefectural, fue analizada la aplicación del Plan Regulador en esta ciudad.

El Plan Regulador, que fue preparado por la empresa consultora CPM a un costo de $b. 1.200.000, se remonta a más de cuatro años y hasta la fecha, no ha podido entrar en vigencia, ocasionando esta circunstancia una serie de perjuicios en el crecimiento urbano.

La mesa redonda fue realizada en una cena –trabajo, con la participación de autoridades, profesionales y de las instituciones que tienen relación con el problema.

Dos arquitectos explicaron algunos pormenores del Plan Regulador y luego se acordaron algunas decisiones que serán adoptadas en forma inmediata.

Tanto las autoridades como los profesionales representantes de instituciones coincidieron en afirmar y acordar que el Plan Regulador debe ingresar en una etapa de ejecución, y para ello, se conjugarán esfuerzos y se coordinarán tareas.

El Prefecto, Luis Rojas Cerruto, expresó que "hasta el momento, ha habido dispersión de esfuerzos y de responsabilidades". Por su parte el Presidente de CODEPO, Mario Terán, manifestó que la entidad que preside es la llamada a dar el paso inicial y que, por ello, ha destinado un presupuesto de septiembre a diciembre, para llevar adelante, con un arquitecto a la cabeza un plan de trabajo para la implementación del Plan Regulador".

Los Arq. Alfonso Frías y Jorge Ríos, explicaron detalles del Plan y manifestaron que "se trata de normas que preveen el crecimiento urbano y proyectan hacia el futuro la riqueza arquitectónica de la ciudad de Potosí". Similares expresiones tuvieron los profesionales que participaron en la mesa-redonda.

CONCLUSIONES

La reunión acordó las siguientes conclusiones, para implementar el Plan
dor: a) todas las autori
instituciones prestarán e
necesario; b) se aplic
plan de acción de septie
diciembre, con los
destinados por el Con
Desarrollo; c) se realiza
labor de concientización
vecindario y sus institu
para que el Plan Regula
conocido; d) se busc
financiamiento para la
etapa de la aplicación d
Regulador, hasta que lo
un ente suprainstitu
completamente autónom
ejecución.

Los asistentes a
redonda coincidieron
en destacar la necesida
aplicación del Plan Re
nada menos en Poto
ciudad que tiene que co
sus monumentos histór
proyecciones a un
turismo en los lustros ve

Dentro de quince
efectuará otra mesa-r
para analizar el proble
telero de Potosí. "Esta
trabajo, muy informal
frutos positivos,, exp
Prefecto Rojas Cerruto

Hoy comienza pavimentado de avenida Cochabamba en Oruro

ORURO, 6 (PRESENCIA).- ana, al mediodía, em- rán oficialmente los tra- s de pavimentado de la ida "Cochabamba", consi- da como una de las obras de or envergadura, dentro del ramiento urbano de Oruro. A la ceremonia que se lirá a la altura de la aveni- Buenos Aires" han sido in- los los ministros orureños stado: general René Bernal lante. de Defensa Nacional, ral Alfonso Villalpando aza. de Minería y lurgia; Obras Públicas y unicaciones, mayor (r) Ramírez Trigo; Educación, el Jaime Niño de mbién estarán presentes idades civiles y militares Departamento, así como sentantes de instituciones s. La Alcaldía Municipal ha resuelto dar la mayor solemnidad al acto, por estimar que, después de mucho tiempo, trámites prolongados y diversas dificultades, se coronará una vieja aspiración, alentada por los orureños, particularmente por los vecinos del sector Este de la ciudad.

La primera loseta que se colocó, como inicio de la obra, fue hace alrededor de siete años. "Su ubicación se perdió, aunque no las esperanzas del pueblo". Posteriormente, se logró una partida de dinero para la obra, sin embargo, los fondos se revirtieron por falta de uso y la carencia de un estudio técnico adecuado.

CARACTERISTICAS

Ahora superadas todas las dificultades, mañana comenzarán los trabajos a cargo de la empresa Consán Nikken Bolivia Ltda., con técnicos, directores y maquinaria japonesa y profesionales bolivianos. El pavimentado será a base de hormigón, habiéndose desechado el enlosetado. Su costo se aproxima al millón de dólares. Exactamente, se invertirán 19.900. 678 pesos bolivianos. En el momento de suscribir el contrato, la Alcaldía Municipal entregará a Consan Nikken Bolivia el 20 por ciento de esa suma, es decir 3.980.155.20 pesos.

El proyecto contempla la construcción de alcantarillado sanitario y pluvial, renovación de la red de agua potable, dotación de jardineras centrales, aceras y cordones y dos carriles de ocho metros de ancho. Una vez concluida , la avenida "Cochabamba" será una de las más extensas y hermosas de Oruro. En la parte Oeste, se expropiarán algunos inmuebles, a fin de darle el ancho necesario. Mediante ordenanza municipal, dictada hace tiempo, se tiene dispuesto que la construcción de futuros edificios será de tipo chalet.

Asimismo, la avenida será dotada de un sistema de iluminación moderno que también será uno de los mejores de la ciudad. Esta arteria está conectada con la vía de acceso al aeropuerto "Juan Mendoza" y con el camino pavimentado Oruro-Vinto-Machacamarca. Es paso obligado para todos los tramos de transporte terrestre que salen hacia las ciudades del sur y centros mineros.

CONTRATO

Horas antes de que empiecen los trabajos en el despacho del Alcalde Christián Sierra Tovar, se suscribirá el contrato respectivo, entre la Comuna y personeros de la empresa Consán Nikken Bolivia. Al acto también han sido invitadas las autoridades locales, así como representantes de entidades cívicas, juntas vecinales y organismos laborales.

Las autoridades edilicias han estado invitando, mediante los organismos de difusión,a toda la ciudadanía a presenciar ambas ceremonias.

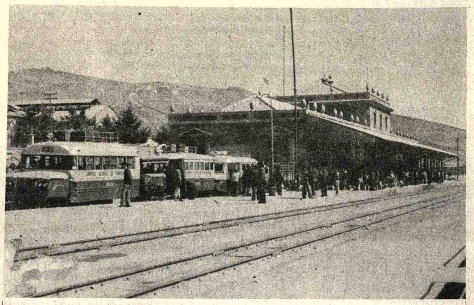

TURISMO.- Los viajes hacia Potosí se han incrementado, según las estadísticas de las oficinas de turismo. En la foto, la estación central, donde diariamente llegan ferrobuses y otros vehículos, procedentes de La Paz y Sucre, con aumento de pasajeros permanente. (Foto MENDOZA para PRESENCIA)

ANCHADITAS
GALLETA GUIA

ddanos a ayudar !
IACION DE GUIAS/SCOUTS
DE BOLIVIA
os al Tel. 58287.

Edificio "Alborada"

ASAMBLEA ORDINARIA

La comisión de copropietarios del edificio "Alborada" cita a todos sus asociados a la Asamblea Ordinaria que se llevará a cabo en el salón principal del Club de La Paz el día miércoles 7 de los corrientes a hrs. 19.30 con el siguiente Orden del día:

1. Aprobación de Estatutos y Reglamento interno.
2. Elección del Directorio.
3. Entrega de Llaves.

La Asamblea se llevará a efecto tomándose las determinaciones que se acuerden con el número de asistentes.

La Paz, septiembre de 1977

BANCO MINERO DE BOLIVIA
AVISO DE REMATE

Por Resolución de Directorio y autorización de la Contraloría General de la República, se señala el día 15 de Septiembre del presente año a Hrs. 10.30 para el verificativo del remate de los siguientes bienes:

Concesiones Mineras.-

"ARMINDA" y "SANTA TERESA", de 30 y 40 Has. sobre vetas de estaño y otros minerales, ubicados en la región de Choquetanga Grande, Provincia Inquisivi. Depto. La Paz, sobre la base de ..... $b. 29.140.25

"CARMEN" y "MARIA GERTRUDIS" de 100 y 60 Has. sobre vetas de plomo , plata y otros minerales ubicados en el cantón Yaco, Provincia Loayza Depto. de La Paz, sobre la base de ..... $b. 19.688.00

Vagoneta marca "Dodge", modelo 1963, Placa N° 8-0179, mal estado sobre la base de ..... $b. 56.000.00

Joyas.

Un anillo de oro c/piedra negra para mujer ..... $b. 459.27
Una pulsera de oro, c/cuatro motivos Tiahuanacotas ..... $b. 6.520.21
Dos anillos de oro, con agua marina ..... $b. 1.535.27
Un anillo de oro, con piedra rosa de francia ..... $b. 758.16
Dos pares de aretes de oro tiahuanacolas ..... $b. 1.345.71
Una cadena de oro, con una pepa de oro ..... $b. 4.266.00
Dos orejeras de oro c/u con una perla grande y 13 chispitas ..... $b. 3.000.00

Monedas.-

Moneda de oro, 20 soles peruanos, emisión 1863, 9 decimas de 0,2 grs. ..... $b. 4.000.00
Moneda de oro, Rep. Francia, emisión 1851 20 francos de 6.4. grs. ..... $b. 600.00
Moneda de oro, Rep. Francia, 20 francos de 6.4 grs. emisión 1856 ..... $b. 500.00
Moneda oro, Rep. Francia, 20 francos de 6.4 grs. emisión 1876 Libra Esterlina de oro, Gran Bretaña, 7.9880 grs. emisión 1904 ..... $b. 400.00
Libra Esterlina de oro, Gran Bretaña, 7.9880 grs. emisión 1904 ..... $b. 400.00
Media Libra Esterlina de oro, Gran Bretaña, de 3.9940 grs. emisión 1896 ..... $b. 300.00
Media Libra Esterlina de oro, Gran Bretaña, de 3.9940 grs. emisión 1904 ..... $b. 300.00
Media Libra Esterlina de oro, Gran Bretaña, de 3.9940 grs. emisión 1908 ..... $b. 300.00
Moneda Española de oro, Fernando VII, de 3.3 grs. emisión 1916 ..... $b. 200.00
Tres monedas de 0.25, 0.10 y 0.05 bolívares, emisiones 1941, 1955 y 1951, respectivamente ..... $b. 8.00
Medalla de oro "Bolivar" de 53,4 grs. emisión 1830 ..... 5.000.00

Los interesados en el remate, pueden concurrir el día y hora señalados al Hall de la Contraloría Gral. de la República, previo depósito del 5% de ley en Secretaría.

La Paz, Septiembre de 1977.

CONTRALORIA GENERAL DE LA REPUBLICA
Lic. Daniel Morales C.
Director General a.i. de Control de Bienes del Estado.

HUGO URIONA A.
Gerente General
BANCO MINERO DE BOLIVIA

Dr. Alfredo Benitez Rivas
SUBCONTRALOR DE LA REPUBLICA

EMBAIXADA DO BRASIL

- O Embaixador do Brasil e a Senhora Pontes Nogueira têm a honra de convidar todos brassileiros residentes ou de passagem por La Paz para participar do ato comemorativo de 155º Aniversário da Independência do Brasil na próxima quarta-feira, día 7 de setembro às 10:30, junto à estátua de José Bonifácio de Andrada e Siiva, em Calacoto, no final da Avenida Ballivián.

FERIA DE INTEGRACION

VUELO ESPECIAL DEL LLOYD

Independientemente de la Caravana que partirá por tierra a la ciudad de Trinidad el día 11 del presente mes Un vuelo especial del LAB estará disponible para las personas que deseen asistir a las actividades de inauguración de la Feria en Trinidad el viernes 16 de septiembre a horas 8.00 a.m. y vuelta el mismo día a horas 18.00

Reservaciones: Ministerio de Industria, Comercio y Turismo.
Dirección General de Industria.
3er. Piso.

Ing. Oscar Zapata Zegada
DIRECTOR GENERAL DE INDUSTRIAS

Ministerio de Transportes, Comunicaciones y Aeronáutica Civil
Empresa Nacional de Ferrocarriles (ENFE)
Banco Internacional de Reconstrucción y Fomento (BIRF)

Licitación Internacional

Se comunica a los interesados en la licitación para la provisión de Coches de Pasajeros, que las Especificaciones Técnicas que debían salir a la venta el día miércoles 7 de los corrientes, recién estarán a disposición del público, el próximo miércoles 14 actual.

GERENCIA DE REHABILITACION E INVERSIONES

El Banco Agrícola de Bolivia

Comunica al sector agropecuario del país que, ha resuelto condonar el 90% de los intereses penales sobre todos los créditos en mora, a fin de dar oportunidad a los prestatarios del Banco para que regularicen el pago de sus obligaciones vencidas y en ejecución hasta el 31 de diciembre de 1977 impostergablemente, ya que una vez que se haya cumplido este plazo, se iniciarán las acciones judiciales correspondientes de cobro coactivo.

FERIA DE INTEGRACION NACIONAL
11 al 20 de septiembre 1977
Trinidad
Aviso importante

Se comunica a los expositores de la Feria de Trinidad y a las personas que asistirán a dicho evento lo siguiente:

1.- La columna de vehículos partirá el día domingo 11 de septiembre a horas 8.00 a.m. de la Plaza Gualberto Villarroel, debiendo constituirse los participantes en el lugar de partida una hora antes.

2.- Se ha asignado vehículos a las empresas participantes para el transporte de productos. La lista de asignaciones está disponible en la Dirección General de Industria a partir del día 8 del presente.
Los vehículos recogerán la carga de cada establecimiento el día sábado 10.

3.- Las empresas industriales que participan en la Feria colocarán letreros que identifiquen a la empresa y que aludan su participación en la Feria.

4.- Las personas que viajen en la Caravana con invitación especial deberán recoger el boleto de viaje hasta horas 12.00 m. del día viernes 9 de septiembre, de la Dirección General de Industria.

5.- Se informa que el estado del camino La Paz-Trinidad es bueno y no hay precipitaciones pluviales.

La autoridades de la Feria, han dispuesto la dotación de equipo de auxilio para los vehículos que pudieran sufrir desperfectos ocasionales.

6.- Un médico y enfermeros prestarán auxilio y proporcionarán asistencia a las personas que pudieran necesitarla.

Se dispondrá de un sistema de comunicaciones para toda la columna de carros.

7.- La Dirección General de Tránsito, controlará la circulación de los vehículos para mantener la disciplina y orden de marcha.

8.- Un vuelo especial del Lloyd Aéreo Boliviano, estará a disposición de las personas que deseen asistir a la culminación de la Feria, el día 16 de septiembre. El vuelo partirá de La Paz, a horas 8.00 a.m. con retorno el mismo día a las 18.00 horas, las reservaciones para este vuelo deben ser efectuadas en la Dirección General de Industria.

La Paz, septiembre de 1977.

Dirección General de Industria
MINISTERIO DE INDUSTRIA, COMERCIO Y TURISMO

Líderes sindicales norteamericanos tomarán contactos en la Argentina

BUENOS AIRES, 6 (LA-[illegible]). Una misión de la Central [illegible]rera Estadounidense AFL-[illegible] llegará hoy aquí para una [illegible]ita de tres días durante la [illegible] se propone tomar contacto [illegible] las autoridades de la Con-[illegible]eración General del Trabajo [illegible]GT) y el Ministro de Trabajo, [illegible]neral Horacio Liendo.

Los dirigentes sindicales, [illegible] concluyen la serie de visi-[illegible]tes estadounidenses en los [illegible]imos meses a Argentina, [illegible]nversarán asimismo con [illegible]emialistas argentinos para [illegible]ocer la situación del mo-[illegible]iento obrero en este país.

El grupo llegará presidido por el Director Adjunto del Departamento de Relaciones Internacionales de la AFL-CIO, Michael Boggan los vicepresidentes de la entidad Sol Chaiken y Louis Koecht y William Doherty, Director Ejecutivo del Instituto Americano para el Desarrollo del Sindicalismo Libre (IADEL).

La seguidilla de visitantes estadounidenses se inició en julio con la llegada de la Coordinadora de Derechos Humanos, Patricia Derian, a quien siguió el Subsecretario de Estado para Asuntos Interamericanos, Terence Todman.

Luego vino una comitiva de ocho representantes del Congreso estadounidense y más tarde llegaron dos Senadores. Todos estos visitantes expresaron su preocupación por los derechos humanos, el intercambio comercial y el programa nuclear de Argentina y fueron recibidos por el Presidente Jorge Rafael Videla.

La semana pasada estuvo en el país una delegación de la Confederación Mundial del Trabajo (CTM) y la Confederación Latinoamericana del Trabajo (CLAT), y sus integrantes dialogaron con autoridades del gobierno militar y sindicalistas locales.

Empero estos visitantes no fueron recibidos por el Presidente Videla, y al término de su estada entregaron un documento en el que sostuvieron haber "comprobado las violaciones a los derechos humanos y los derechos de los trabajadores" en Argentina.

Se estima que el gobierno militar no tendrá hacia los delegados de la AFL—CIO, la misma actitud fría que evidenció hacia la CTM, organización que ha atacado al régimen castrense en diversos foros internacionales.

Los visitantes de hoy expondrán ante dirigentes y autoridades argentinas los puntos de vista de la AFL-CIO sobre la situación socio-económica de los trabajadores a nivel mundial, la cooperación entre las organizaciones sindicales, los derechos humanos y la libertad sindical.

PROTESTA.- Londres,9 (AP) - El dirigente gremial minero Joe Gormley, centro en primer plano, es sacudido por una muchedumbre de manifestantes izquierdistas a la salida de la sesión inaugural de la Confederación Sindical Británica en Blackpool, Inglaterra. Aun con la ayuda de la Policía, Gormley tardó diez minutos en atravesar 200 metros hasta un automóvil que lo esperaba. (Radiofoto AP)

Gobierno peruano autorizó la constitución del Banco Arabe

LIMA, 6 (AFP). El go-[illegible]rno peruano autorizó hoy la [illegible]nstitución aquí del Banco Ara-[illegible]e—Latinoamericano con capi-[illegible]al de cien millones de dólares [illegible]gún decreto publicado en el [illegible]iario oficial.

La resolución autoriza la constitución bajo el nombre, indistintamente, de Arab Latin American Bank(ARLABANK) o [illegible]de Banco Arabe—Latinoamericano como banco [illegible]ultinacional que operará con [illegible] capital social de cien [illegible]illones de dólares ín-[illegible]egramente suscritos y pagados [illegible]icialmente en un 25 por ciento.

La resolución indica que se [illegible]tablece un plazo de seis meses para que el Banco proceda a su constitución.

El gobierno firmó un decreto—ley hace dos semanas reabriendo las puertas a la actividad de la banca extranjera en el Perú, medida que es aún objeto de un debate crítico por parte de los partidos políticos especialmente.

Se objeta la circunstancia de que se haya decidido atraer la banca multinacional haciendo concesiones que prácticamente le dan a sus funcionarios un estatuto diplomático y permite a las nuevas instituciones rivalizar ventajosamente con la banca estatal, estatizada y semi-privada que existe actualmente en el Perú.

Primer Ministro español busca apoyo para solucionar problemas del país

MADRID, 5 (LATIN-REUTER) - Menos de tres meses después de triunfar en las primeras elecciones democráticas en España en 41 años, el Primer Ministro Adolfo Suárez, parece estar buscando un mayor apoyo para tratar los crecientes problemas del país.

Enfrentado a una grave crisis económica y una lucha por el Poder en su Partido Centrista de Gobierno el Primer Ministro prometió anoche que presentaría los principales puntos de su programa gubernamental al Parlamento para establecer si tenía el necesario apoyo para administrar el país.

Tras exhortaciones desde el seno de su propio partido Unión de Centro Democrático (UCD), para que se forme un gobierno de coalición, Suárez, convocó urgentemente al principal dirigente de la oposición socialista para mantener conversaciones. La agencia noticiosa nacional CIFRA dijo que el Primer Ministro podría ofrecer al segundo gran partido del país la formación de un pacto constitucional.

Esto presumiblemente garantice al gobierno de minoría de Suárez un manejo más sencillo en el Parlamento a cambio de ciertas concesiones políticas al Partido Socialista Obrero Español de Felipe González.

El dirigente socialista, que dijo que ni él ni el Primer Ministro deseaban un gobierno de coalición en este momento, había expresado anteriormente que un acuerdo parlamentario como el vigente en Italia podría ser una vía de salida de la crisis.

Después de la reunión de dos horas con el Primer Ministro, el líder socialista dijo que éste había esbozado un plan para el manejo del país hasta que el Parlamento haya elaborado una nueva Constitución para reemplazar las leyes autoritarias del extinto régimen franquista.

La agencia CIFRA explicó que el pacto constitucional podría ser una especie de cese de fuego de acuerdo al cual los socialistas desistirían de presionar al gobierno hasta que la nueva Constitución haya sido elaborada. A cambio, el gobierno debería prometer una acción más rápida para atacar los problemas económicos del país y el futuro de los sindicatos opositores.

El gobierno ha prometido duras medidas para enfrentar la acelerada inflación y la creciente desocupación. Pero los intentos de Suárez por asegurar un contrato social del tipo británico con representantes de sindicatos y empresarios parecen estar condenados al fracaso.

Jornal do Brasil:

Sólo por la fuerza EE.UU. podría embargar uranio para el Brasil

RIO DE JANEIRO, 6 (AFP). Estados Unidos podrá embargar "solo por un acto de fuerza" el suministro de uranio enriquecido para la primera planta nuclear brasileña, afirmó hoy aquí el influyente diario Jornal do Brasil.

El periódico de Rio de Janeiro añadió que el uranio para esta planta, que deberá entrar en funcionamiento el año próximo, fue adquirido en 1973 a Sudáfrica por Furnas, una empresa subsidiaria de la estatal brasileña de electricidad ELECTROBRAS.

El uranio, según el diario, ya fue enriquecido por U.S. Energy Resources and Development Agency (ERDY), la agencia del gobierno norteamericano encargada del tratamiento del mineral, que actualmente se ocupa con la Westinghouse de la fabricación del elemento combustible.

En Furnas, según Jornal do Brasil, se informa que no existe ningún comunicado oficial sobre la retención o embargo del combustible para la primera planta nuclear brasileña, en construcción en Angra Dos Reis, ciudad distante 300 kilómetros de Rio de Janeiro.

De acuerdo con la empresa brasileña, en 1970 se firmó el contrato para enriquecimiento del uranio con la ERDA y luego otro con la Westinghouse para la fabricación del combustible, que deberá ser entregado entre noviembre próximo y marzo de 1978.

En 1973, Brasil adquirió en Africa del Sur 54 toneladas de uranio para la primera planta nuclear del país, después del inicio de su construcción.

Luego el mineral fue trasladado a Gran Bretaña, donde fue transformado en hexafluoreto de uranio.

El año pasado este hexafluoreto fue llevado a Estados Unidos para su enriquecimiento y ahora está en manos de la Westinghouse para ser transformado en oxígeno de uranio.

El contrato firmado entre Furnas y la Erda preve el enriquecimiento del uranio por un plazo de treinta años.

El contrato entre la empresa brasileña y la Westinghouse para la producción de combustible es válido por todo el tiempo de vida útil de la planta nuclear de Angra Dos Reis.

Guerrillero argentino de larga trayectoria murió en un tiroteo

BUENOS AIRES, 6 (LATIN). Un guerrillero de larga trayectoria subversiva fue muerto en un tiroteo con fuerzas de seguridad, según informó hoy el Ejército.

El parte militar comunicó la muerte de Miguel Camps, conocido con los nombres de guerra de "Felipe", "Gervasio" o "Quique", quien al morir el 16 de agosto era secretario de la llamada columna sur del grupo "Montoneros".

El comunicado reseñó sus principales actividades, iniciadas en mayo de 1969 al ingresar en las "Fuerzas Armadas Revolucionarias" (FAR), uno de los primeros grupos de acción cuando ese año comienza a intensificarse la actividad guerrillera.

Poco después intervino en el incendio de varios supermercados de la Cadena Minimax, horas antes que llegara al país Nelson Rockefeller como enviado del entonces Presidente Richard Nixon.

Participó luego en varios asaltos a Bancos, hasta que a fines de 1970 fue apresado y enviado al penal de Rawson —en el sur del país— donde dos años más tarde intenta fugar con un grupo de prisioneros.

Fue inmediatamente trasladado a la vecina Base Naval de Trelew, donde el 22 de agosto de 1972 se produjo —según la información oficial dada en esa entonces— un nuevo intento de escape que fue reprimido. En esa ocasión Camps resultó herido, mientras 16 guerrilleros murieron.

Siguió preso hasta el 25 de mayo de 1973 cuando el gobierno peronista amnistió a todos los presos políticos, volvió a ser detenido un año después, en abril de 1975 salió legalmente del país y a comienzos de 19[illegible] reingresó clandestinamente, agregó el Ejército.

Temblor sacudió Turbo, Colombia

BOGOTA, 6 (AFP). Un [illegible]mblor de regular intensidad se [illegible]tió hoy en la región de Turbo, [illegible]epartamento de Antioquía, [illegible]doriente colombiano, sin pro-[illegible]car víctimas ni daños.

Este temblor es, al parecer, [illegible]a réplica de una serie que [illegible]nmovió a gran parte del terri-[illegible]rio colombiano el jueves úl-[illegible]mo

Ministro británico para Asuntos Latinoamericanos visitará Perú

LIMA, 6 (LATIN) - El Ministro de Estado británico para Asuntos Latinoamericanos Ted Rowlands arribará esta noche aquí para una visita de dos días durante la cual se reunirá con autoridades peruanas.

Aunque el programa aún no está oficialmente elaborado, se espera que el Ministro discuta las relaciones anglo-peruanas, incluidas las comerciales, con el Ministro de Integración, Contralmirante Rafael Durán, dijeron fuentes diplomáticas.

Durán sustituye al Canciller José de La Puente, quién voló ayer a Washington con el Presidente Francisco Morales Bermúdez para asistir a la firma del nuevo tratado del Canal de Panamá.

Está será la primera visita de Rowlands a Perú desde su nombramiento como Ministro de Estado en la Cancillería Británica en abril de 1976.

Perú será la primera etapa de una gira por tres naciones andinas que incluye Ecuador y Colombia.

Las cifras comerciales muestran un balance favorable a Perú.Gran Bretaña importó el año pasado unos 80 millones de dólares en mercaderías de Perú cuyas importaciones desde la nación europea alcanzaron algo menos de 70 millones.

Gran Bretaña también tiene una participación considerable en el multimillonario proyecto de irrigación de Majes, en Perú meridional. Las exportaciones británicas cubren maquinaria, equipos para transporte, hierro, acero y productos químicos.

Por su parte Perú suministra a Gran Bretaña metales no ferrosos como cobre, zinc, y plomo que significan un 56 por ciento de sus exportaciones.

Rowlands, que estará acompañado por George Hall, Subsecretario Asistente a cargo de América Latina, también discutirá problemas regionales de índole política, entre los cuales se hallará el reclamo guatemalteco de soberanía sobre Belice, dijeron las fuentes.

Se espera que las autoridades peruanas le informen sobre los planes de las Fuerzas Armadas para retornar al país al sistema civil de gobierno a través de elecciones que se realizarían dentro de tres años.

Rowlands, también se reunirá con miembros de la comunidad británica local antes de viajar a Ecuador el viernes.

Incendios en Belfast

BELFAST, 6 (LATIN—REUTER). Cuatro grandes incendios estallaron hoy en esta ciudad luego de un ataque guerrillero con bombas en la arteria comercial Anne Street.

Las bombas incendiarias, que se presume fueron colocadas por la rama provisional del Ejército Republicano Irlandés (IRA) antes de la hora de cierre de los comercios, estallaron en dos tiendas poco antes de la medianoche.

A continuación detonaron más artefactos explosivos, al tiempo que los soldados extinguían otro fuego declarado en un sector de oficinas.

El área comercial se extiende detrás de la zona de seguridad vigilada por agentes civiles y tropas, y probablemente se ordene una investigación para determinar como los guerrilleros lograron introducir las bombas.

Cuatro nuevos secuestros se produjeron en Colombia

BOGOTA, 6 (AFP). Cuatro secuestros se han registrado en el curso de la presente semana en el Departamento del Magdalena, en el norte colombiano, señalaron hoy aquí fuentes oficiales.

El más reciente de ellos es el de la estudiante Sandra Patricia Aroon Durán, hija de un rico hombre de negocios.

Este caso ocurrió ayer lunes en el Puerto de Santa Marta.

Anteriormente corrieron la misma suerte el juez Civil Manuel Díaz Granados, familiar del gobernador del Departamento, un sobrino suyo y un amigo que los acompañaba.

Este múltiple secuestro se registró en la localidad de Ciénaga y se atribuye a delincuentes comunes.

Las autoridades no tienen hasta el momento ninguna pista sobre el paradero de esas personas, que eleva a más de veinte el número de secuestrados actualmente en diferentes regiones del país.

Liga Arabe: No prosperó iniciativa para excluir a Israel de la ONU

EL CAIRO, 6 (AFP).- Prudencia y moderación caracterizaron el nuevo Consejo de la Liga Arabe, que concluyó aquí anoche la mayor parte de sus trabajos a nivel de Ministros de Relaciones Exterriores.

No prosperó la iniciativa siria de excluir a Israel de las Naciones Unidas. No sólo Egipto, sino también Irak y otros países reaccionaron pidiendo más lógica y realismo, y el texto con que, finalmente, responderán a las medidas de Israel en los territorios ocupados es, según observadores, el más comedido que la Liga haya adoptado nunca.

Aunque condena a Israel, el documento, en efecto, no reclama sanciones contra el Estado hebreo ni pide que el Consejo de Seguridad ponga [illegible] a la política israelí, sino sólo [illegible] tome las medidas necesarias para que esta concluya.

No solicita que los países miembros de la ONU frenen la emigración de sus súbditos judíos a Israel, sino solo a los territorios ocupados, y, en vez de reclamar la suspensión de [illegible]da ayuda militar y económica [illegible] gobierno de Jerusalén, se conforma con que cese la ayuda que pueda contribuir a prolongar y acentuar la ocupación.

Otra novedad de la resolución árabe es que, por primera vez, se habla precisamente de "tierras palestinas" y "tierras árabes". La distinción, introducida por iniciativa de la [illegible] (Organización de Liberación Palestina), tiende a reafirmar el carácter palestino de [illegible] jordania y la franja de Gaza.

También hizo gala de prudencia el Consejo de la Liga en todo lo referente a relaciones inter-árabes. A las alusiones sirias al reciente conflicto libio-egipcio y a las intervenciones árabes en conflictos africanos, Egipto respondió culpando a Libia y ésta a Egipto, pero la discusión nunca alcanzó la violencia.

MINISTRO HAITIANO.- Washington,6 (AP) - El Ministro de Relaciones Exteriores de Haití, Edner Brutus, aborda un automóvil en el aeropuerto nacional de Washington, donde llegó para asistir a la firma del nuevo tratado del Canal de Panamá. (Radiofoto AP)

MANCHADITAS
GALLETA GUIA

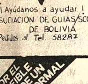

¡Ayúdanos a ayudar!
ASOCIACION DE GUIAS/SCOUTS DE BOLIVIA
Pedidos al Tel. 58287

POR EL INCREIBLE PRECIO DE UN TELEVISOR NORMAL
PRIMICIA..!
National Panasonic
SIEMPRE UN PASO ADELANTE
TR~649EX MULTISISTEMA
el televisor del mañana para el mundo de hoy
UNICO EN BOLIVIA
VENTAS EXCLUSIVAS en:
LA GRAN CADENA DEL HOGAR
Distribuidoras National

Edificio "Libertad"
LOCAL COMERCIAL EN ALQUILER
Ofrecemos en alquiler local comercial para Restaurant-Confitería, con una extensión de doscientos metros cuadrados; también se podría acondicionar para oficinas. Recibiremos ofertas hasta el día 14 de este mes, de acuerdo a especificaciones que serán proporcionadas en la oficina 305 del mismo edificio.
La Paz, septiembre de 1977.

Hartford
PARA 12 PERSONAS
Precio de oferta promoción

VAJILLAS DE PORCELANA
$b. 3.990.-
LIBERTY LTDA.
PLAZA MURILLO 1169 - TELEFONO 22464
CASILLA No. 6031 · CABLES LIBERTY
LA PAZ — BOLIVIA

AVISO
SE NECESITA CONTRATAR UN PILOTO PROFESIONAL PREFERENTEMENTE CON CONOCIMIENTOS DE TURBINA - EDAD ENTRE 30 Y 35 AÑOS - ENVIAR CURRICULUM VITAE INDICANDO PRETENSIONES DE SUELDO.
A CASILLA 4488 - LA PAZ-BOLIVIA

88 colores y tonos de Alfombras
33 colores de Pisos Vinilicos
30 colores de Revestimientos Murales
este es el
Gran Surtido
QUE AHORA USTED DISPONE A
CRÉDITO
¡CONSULTENOS!
COSMET LTDA
POTOSI 1126 - Casilla 2935 - LA PAZ
SANTA CRUZ: Ingavi 33
ASTROS

TEJA CALOR con knittax

Knittax JAC
Le permite hacer dibujos grandes en todo el ancho de la máquina, como
Puntos:
* Noruego
* Relieve
* Jaquard
* Calado
* Encajes
y otros de su creación, con el accesorio
KNITTAX JAC
▪ Cursos intensivos GRATUITOS
▪ Servicio técnico
CREDITOS
HANSA Ltda.
La firma boliviana de su confianza con 70 años al servicio del país
DEPARTAMENTO MERCADERIAS TEL. 50878 Yanacocha esq. Mercado
Sucursales: COCHABAMBA-ORURO-POTOSI-SANTA CRUZ-SUCRE-CAMIRI-TARIJA-ATOCHA-TUPIZA-VILLAZON-[illegible]

DIA NACIONAL DE BRASIL

La Embajada de Brasil solicita muy cordialmente a las personas o instituciones que tuvieran la intención de remitir flores con motivo del Día de la Independencia, el 7 de septiembre, que, en su lugar, hagan llegar sus donativos a la "Asociación de Damas Voluntarias" del Hospital del Niño (Banco La Paz-- Cuenta Nº 10-161)

La Embajada de Brasil agradece anticipadamente por la atención que se confiera a esta petición.

Nube tóxica amenaza con extenderse en Francia

PARIS, 6 (AFP).-Una corriente de temor comenzó a extenderse hoy entre los habitantes de un barrio de Calais, en el noroeste de Francia, después que la vegetación de la zona fue devastada por una inquietante nube tóxica que escapó de una fábrica de productos químicos.

Las primeras investigaciones realizadas por científicos y expertos revelaron que la nube era "inofensiva", pero los habitantes del barrio de Petit Courgain comienzan a evocar el fantasma de un nuevo Seveso, la localidad italiana que fue evacuada hace un año después de un escape de dioxina.

El Director de la Fábrica responsable del escape también aseguró, por su parte, que los gases de la nube no son nocivos.

En contraste con esas afirmaciones, los habitantes de Petit Courgain no ocultan su temor por la eventual gravedad de esa nube que destruyó toda la vegetación de sus huertas y jardines.

Ninguna persona debió ser hospitalizada hasta ahora, pero varios vecinos del barrio de Calais afirman que experimentan diversas formas de malestar.

El fenómeno coincide con asonbrosa similitud con los primeros indicios que detectaron los pobladores de Seveso, después que la pequeña localidad ubicada al norte de Milán fue cubierta por una nube tóxica.

Las flores y plantas de los habitantes de Calais presentaban manchas de color blanco y la mayoría de las hojas aparecían retorcidas y secas como si hubieran sido víctimas de un otoño imprevisto.

La nube tóxica que al parecer provocó ese inquietante fenómeno escapó el sábado de la Fábrica de productos químicos La Vieille Montagne que funciona desde hace un año en el barrio de Petit Courgain.

La empresa se especializa en el procesamiento de un producto a base de zinc que se utiliza para la fabricación de tinturas.

El escape de la nube de gas tóxico se produjo, según el primer dictámen de los peritos, debido a una serie de desperfectos en los instrumentos de control, debido a una violenta tormenta que se abatió sobre ese puerto del Canal de La Mancha en la noche del viernes al sábado.

Alza de los combustibles en el Uruguay

MONTEVIDEO, 6 (AFP). Un aumento que osciló en el diez por ciento decretó el gobierno a partir de hoy en los combustibles que en Uruguay son vendidos por un organismo oficial (ANCAP).

La suba no solo alcanzó a los diferentes tipos de nafta, sino también abarcó al gasoil, el fuel—oil y los domésticos como el supergas y el kerosene.

La nafta roja para automóviles que estaba a 2.49 pasó a 2.74 (unos 55 centavos de dólar) el litro.

Atribuido extraoficilamente a la política de minidevaluaciones practicada por el gobierno, este fue el tercer aumento registrado por los combustibles en lo que va del año. En este lapso la nafta subió 32,4 por ciento y el kerosene 53.9

Se espera ahora un incremento en las tarifas de todos los transportes y otras actividades vinculadas a los combustibles.

Días atrás, el gobierno decretó un aumento de diez por ciento en los salarios de los trabajadores, tanto públicos como privados, que tiene vigencia a partir del primero de septiembre.

SECUESTRO.- Colonia, Alemania Occidental (AP) - La foto muestra los cadáveres de las cuatro personas que fueron muertas a balazos por personas que secuestraron al empresario alemán Hans-Martin Schleyer y exigieron luego la liberación de 14 extremistas presos para poner en libertad al empresario (Radiofoto AP).

Diputado opositor presentó plan para amnistía política en Brasil

RIO DE JANEIRO, 6 (AFP)-- El diputado Florim Coutinho, quien es también General de la Reserva, presentó un proyecto para otorgar amnistía a centenares de personas sancionadas por delitos políticos desde la instauración del régimen militar en 1964.

La presentación del proyecto coincide con el desarrollo de un diálogo político entre el gobierno y la oposición que, según han dicho dirigentes oficialistas, debe culminar con la aprobación a fines del próximo año de una serie de reformas democráticas aún no especificadas.

El proyecto, para ser aprobado, debería contar con el apoyo del partido oficialista Alianza Renovadora Nacional (ARENA), que tiene mayoría en ambas Cámaras. Para ello , el gobierno debería dar su aprobación , cosa que la mayoría duda.

Sin embargo, el legislador expresó confianza en que "una vez más prevalecerá el buen sentido nacional y tendremos en breve la aprobación como ley de esta propuesta".

El proyecto otorgaría amnistía "a todos los que directa o indirectamente se hayan envuelto en delitos de naturaleza política y que, en razón de ello, hayan sufrido castigo en el período desde el primero de marzo de 1964 hasta la fecha de publicación de esta ley".

Agrega que los militares y civiles que hayan perdido sus cargos por la sanción deberán ser restituídos en ellos.

Alrededor de 300 personas han sufrido sanciones -- remoción de sus cargos y suspensión de derechos políticos por diez años --desde 1964. La primera vez fue el 10 de abril de 1964, cuando la sanción afectó a 100 personas, 40 de ellas Diputados.

El caso más reciente fue el del Diputado opositor Alencar Furtado, en junio pasado.

Los sancionados han sido políticos, militares y funcionarios. Entre ellos, están los ex-Presidentes Joao Goulart y Juscelino Kubitschek, ya fallecidos, y Janio Quadros.

Se cree que, de aprobarse la amnistía favorecería también a muchas personas detenidas y condenadas por delitos políticos calificados por las autoridades de "subvertores", como el pertenecer a organizaciones proscritas por el régimen militar, como el Partido Comunista.

Otros sectores, especialmente de oposición , habían abogado antes por la amnistía, pero es la primera vez que se plantea la posibilidad de concretar las demandas mediante una ley.

No hubo un comentario oficial inmediato del gobierno ante la presentación del proyecto.

Hace un tiempo, el Secretario de Seguridad del Estado de Sao Paulo, Coronel Erasmo Dias, calificó de "subversivas" las demandas de amnistía.

Ministros árabes exhortan al mundo a suspender ayuda militar a Israel

EL CAIRO, 6 (LATIN-REUTER) - Ministros árabes de Relaciones Exteriores exhortaron hoy a las naciones del mundo a suspender la ayuda militar y económica a Israel.

Los ministros formularon su llamamiento en tal sentido al cabo de cuatro jornadas de conversaciones en El Cairo.

Los cancilleres aprobaron por unanimidad una resolución en la que se hace referencia al "deterioro de la situación en el Medio Oriente como resultado del mantenimiento de la ocupación israelí de tierras árabes y la intensificación de las violaciones israelíes y de prácticas que obstaculizan las gestiones de paz en el Levante".

Los ministros señalaron que los Estados miembros de las Naciones Unidas "deberían abstenerse de suministrar cualquier ayuda militar o económica a Israel que pueda contribuir a facilitar la ocupación israelí".

El Secretario General de la Liga Arabe, Mahmoud Riad, declaró en conferencia de prensa, luego de la sesión final de dos horas celebrada hoy, que sus conclusiones acerca del Medio Oriente y la política israelí de asentamientos en los territorios ocupados están contenidas en un informe que será elevado a la Asamblea General de la ONU luego de consultas con ministros de Relaciones Exteriores islámicos y no alineados en Nueva York en el curso de este mes.

Los cancilleres árabes destacaron lo que describieron como el derecho del pueblo palestino a retornar y establecer un Estado independiente en Palestina.

Los ministros señalaron que todas las medidas israelíes tendentes a establecer colonias judías y a aplicar leyes israelíes a los ciudadanos de los territorios árabes ocupados son nulas de toda nulidad.

La resolución ministerial también exhorta a todos los Estados miembros de la ONU a detener la emigración de sus ciudadanos a "territorios palestinos y otros árabes ocupados, en vista de las graves consecuencias de la emigración en cuanto aval de la ocupación, establecimiento de asentamientos humanos y desplazamiento de los habitantes originales de esas regiones".

Riad indicó que los cancilleres expresaron preocupación acerca de la decisión portuguesa de elevar las relaciones diplomáticas entre Lisboa y Jerusalén a nivel de embajada.

Añadió que los ministros le encomendaron a él y a su presidente, ministro saudita de Relaciones Exteriores Saudí Al Faisal, solicitar al gobierno de Portugal que revea ta terminación.

Riad indicó que los mi adoptaron tal posició reconocimiento de las relaciones que existieron últimos 30 años entre Por los países árabes.

Agregó que algunas na árabes, a las que no ide por el nombre, fuer formadas oficialment Portugal que el gobier Lisboa ha resuelto "co todas sus gestiones diplo con el Estado judío.

Gobierno argentino designaría nuevo Embajador en Venezuela

BUENOS AIRES, 6 (AFP).- El gobierno militar argentino estudia la posible designación de un nuevo Embajador en Venezuela en reemplazo de Héctor Hidalgo Sola, secuestrado en Buenos Aires el 18 de julio último.

Así se dijo hoy en fuentes autorizadas de la Cancillería local aunque no trascendió el nombre del diplomático que cubrirá la vacante abierta tras el secuestro de Hidalgo Sola, un político de la Unión Cívica Radical que propiciaba el diálogo y la apertura democrática en el régimen militar argentino.

Las fuentes destacaron la necesidad de cubrir "con urgencia la jefatura de esa representación diplomática teniendo en cuenta las estrechas e importantes relaciones bilaterales con Venezuela".

La decisión de analizar el reemplazo del desaparecido diplomático surge a raíz de la "lamentable situación en que se encuentra el Embajador argentino en Venezuela Héctor Hidalgo Sola que desapareciera en circunstancias conocidas", se indicó.

Hidalgo Sola recibió el placet de estilo del gobierno venezolano del Presidente Carlos Andrés Pérez el 5 de ju 1976 y se hizo cargo representación diplo argentina en Caracas el mismo mes.

La prensa local desta el encuentro presiden Pérez y Videla tuvo com fundamental al secue diplomático, reunión concretó en los primeros mayo de este año en Ca

Hidalgo Sola reg Buenos Aires para pasa cortas vacaciones en la p semana de julio, no sin declarar en la c venezolana a la AFP su s dad de que "el proceso llegar a la institucionaliz en la Argentina será más de lo que muchos piensan

Pese al congelam decretado por el gobierno d Fuerzas Armadas, la J Militar designó cinco E jadores de extracción pol entre ellos Hidalgo Sola.

Las declaraciones Embajador, que causaro vuelo en Buenos Aire obligaron a efectuar un mentido que también fue fusamente reproducido e prensa local, pocos días an su secuestro.

Médicos brasileños piden juzgamiento de colegas involucrados en torturas

RECIFE, BRASIL, (LATIN). Cerca de 250 médicos difundieron aquí un documento rechazando la práctica de torturas y exigiendo la "investigación de los hechos y que sea llevando hasta el final el juzgamiento de colegas involucrados en esas prácticas inmorales".

La nota fue aprobada al final del décimo segundo Congreso Nacional de Médicos Residentes, que se realizó en esta ciudad, y discutieron ampliamente las denuncias de torturas en Brasil, con base en datos de Amnistía Internacional.

Según esa entidad, "médicos brasileños se valen de sus conocimientos para esconder malos tratos o prolongar sesiones de torturas realizadas por los organismos de represión del régimen".

Los médicos afirmaron en un documento final que "no podemos callar ante esas violaciones de ética médica y de los derechos humanos".

Durante el Congreso, algunos representantes llegaron a afirmar que "el médico, dentro de la actual política nacional de salud, es hoy un simple instrumento de la dominación a que está sometido el pueblo brasileño".

Añadieron que esa política desprecia la medicina preventiva y que, por lo tanto, el médico se limita a aplicar las medidas paliativas que tienen por único objeto "mantener los individuos, como fuerza productiva, en condiciones de trabajar en régimen de explotación".

"Esa situación es solamente un reflejo de todo el contexto social, donde la mayoría de la población, principalmente los trabajadores, es obligada a vivir en la más completa miseria y opresión política", subrayaron.

PANTUR
el mundo en sus manos
LE ESPERAMOS EN AV. 16 DE JULIO 1551
TEL. 23147

HANS
Sinónimo
Confianz

CEPAL: Exportación latinoamericana de bienes creció en 14%, en 1976

PARIS, 6 (AFP) - Las ex rtaciones de bienes crecieron 14 por ciento en Latinoaméri en 1976, como consecuencia alzas similares cercanas al te por ciento del volumen y valor unitario, reveló hoy uí un informe de la CEPAL.

En 1975, precisó la Comisión onómica para América tina, el valor de las ex rtaciones latinoamericanas yó en cambio un siete por nto ante reducciones de un s por ciento de su volumen y un cuatro por ciento de su ecio promedio.

El alza del valor unitario de exportaciones latinoameri nas estuvo estrechamente ada a una recuperación de los cios internacionales de los ductos básicos, y fun mente del café.

egún un estudio del Fondo netario Internacional hecho re la base de 15 productos icos (entre los que no figuró etróleo) los precios subieron escala mundial un 18 por nto, mientras en 1975 habían ado en una proporción ilar.

iez productos (madera, lana, odón, carne vacuna, caucho, ao, café, estaño, cobre y ra) registraron alzas, en o otras cinco (arroz, yute, car, trigo y fosfatos) ano n disminuciones.

ecisiva en el aumento del or unitario de las ex aciones fue el alza es acular de la cotización rnacional del café.

producto, en efecto, subió sistentemente desde 72,6 avos de dólar la libra en o de 1975 a casi 210 centavos ólar al finalizar 1976.

n virtud de ello, las ex aciones de café pasaron de .000.000 de dólares en 1975 a .000.000 de dólares en 1976, esta última que representó el once por ciento del total exportaciones de noamérica.

reactivación de las ex aciones fue un fenómeno e presentó tanto en el grupo os países exportadores de óleo como en el de los no rtadores de ese producto, ó la CEPAL.

los primeros, donde el men exportado cayó un 22 ciento en 1975, aumentó cerca de un siete por ciento en 1976.

Los ritmos de expansión del valor de las exportaciones fueron muy diferentes sin embargo en los cuatro países exportadores de petróleo (BOLIVIA, Ecuador, Venezuela y Trinidad-Tobago), con un 25 por ciento en Ecuador y un tres por ciento en Venezuela.

En este caso, el volumen exportado permaneció estancado en función de la política oficial de conservación de las reservas petroleras.

Decaído?

OPOVITAM es el más nuevo y más adelantado producto, de sorprendente y bien probada eficacia para reforzar y renovar el

vigor varonil

en hombres agotados y decaídos prematuramente.
OPOVITAM contiene Methyltestosterone y Extracto Testicular (HORMONAS SEXUALES MASCULINAS) necesarias en el hombre para evitar o combatir el prematuro decaimiento, DEBILIDAD SEXUAL, falta de entusiasmo para todo, y síntomas característicos de prematuro agotamiento.

OPOVITAM no contiene excitantes.

FABRICADO EN ESTADOS UNIDOS

Vuelva a sentirse virilmente activo y ánimoso. Pida en Farmacias y tome

OPOVITAM
PARA HOMBRES

0-52 A

H. Municipalidad de La Paz

CONVOCATORIA A CONCURSO DE MERITOS

Se convoca a Concurso de Méritos a profesionales que deseen prestar sus servicios en la Municipalidad de La Paz, en las siguientes especialidades:

- —1 ECONOMISTA
- —1 AUDITOR
- — 1 ADMINISTRADOR DE EMPRESAS
- —2 TOPOGRAFOS
- —2 DIBUJANTES TECNICOS

Requisito indispensable para los tres primeros cargos Título Profesional y para los otros 2. experiencia de trabajo de 2 años mínimo.

Los expedientes con sus antecedentes deben ser presentados hasta el día lunes 12 del presente año en el Departamento de Personal, hasta horas 16.00.

6 de Septiembre de 1977

"ASESORIA DE MINERIA, INGENIERIA Y DESARROLLO SOCIEDAD DE RESPONSABILIDAD LIMITADA" (AMINOES S.R.L.)

TESTIMONIO No. 180

CORRESPONDE Número 180.-

TESTIMONIO

ESCRITURA DE CONSTITUCION DE SOCIEDAD DE RESPONSABILIDAD LIMITADA BAJO LA RAZON SOCIAL DE "ASESORIA DE MINERIA, INGENIERIA Y DESARROLLO SOCIEDAD DE RESPONSABILIDAD LIMITADA "AMINDES S.R.L.). QUE SUSCRIBEN LOS SEÑORES: GENERAL (r) ANTENOR ICHAZO TORREZ, GENERAL (r) ROBERTO FLORES BECERRA, OSCAR ICHAZO GONZALES, MARIA EMMA ICHAZO DE URRUTIA INGENIERO HECTOR PEREDO PEREDO, MARTIN URRUTIA, INGENIERO ALEJANDRO NOEMI CALLEJAS POR SI Y EN REPRESENTACION DE LOS SEÑORES EUGENIO TORRES BAND, JORGE MORAN VELASQUEZ, JUAN PEDRALS GILI, BRUNO COMINETTI PALINI Y GIROLAMO COMINETTI PALINI, Y EL DOCTOR WALTER RIESCO SALVO, CON CAPITAL SOCIAL DE CUATROCIENTOS MIL PESOS BOLIVIANOS $b. 400.000).----

En la ciudad de La Paz, a horas once del día veintinueve de agosto de mil novecientos setenta y siete años; ante mí: AUGUSTO ROJAS GUZMAN, Notario Público de Primera Clase de este Distrito Judicial y testigos que al final se nombran y suscriben, fueron presentes los señores: General (r) ANTENOR ICHAZO TORREZ, militar, con Cédula de Identidad número trescientos diez mil doscientos treinta y dos - La Paz; General (r) ROBERTO FLORES BECERRA, militar, con Cédula de Identidad número setecientos setenta y nueve mil cuatrocientos cincuenta - Cochabamba; OSCAR ICHAZO GONZALES, economista, con Cédula de Identidad número trescientos diez y ocho mil ciento sesenta y tres - La Paz; MARIA EMMA ICHAZO DE URRUTIA, con Cédula de Identidad número trescientos noventa y ocho mil ciento cincuenta y uno - La Paz, ocupada en labores de casa; HECTOR PEREDO PEREDO, Ingeniero, con Cédula de Identidad número setecientos treinta y cuatro mil seiscientos ocho - Cochabamba; MARTIN AMBROSIO SEBASTIAN URRUTIA BARROS, con Cédula de Identidad número dos millones doscientos ochenta mil trescientos noventa y uno - La Paz; Doctor WALTER RIESCO SALVO, con Pasaporte de la República de Chile número cero veintitrés mil novecientos sesenta y siete expedido por el Servicio de Registro Civil de Identificación de Chile, precariamente en esta, y ALEJANDRO NOEMI CALLEJAS, por sí y en representación legal de los señores EUGENIO TORRES BAND, JORGE MORAN VELASQUEZ, JUAN PEDRALS GILI, BRUNO COMINETTI PALINI Y GIROLAMO COMINETTI PALINI, y el Doctor WALTER RIESCO SALVO, el primero de los comparecientes viudo vecinos de esta, el último soltero, los demás casados, vecinos de esta ciudad, mayores de edad, hábiles por derecho, a quienes de conocerlos doy fe y, para que eleve a instrumento público en el registro de escrituras y contratos que corre a mi cargo, me han presentado una minuta de constitución de sociedad de responsabilidad limitada, acompañada de los siguientes documentos: a) Testimonio de protocolización número trescientos veintiseis fecha veinticuatro de agosto de mil novecientos setenta y siete, del poder conferido en favor del señor Alejandro Noemi Callejas; b) Comprobante de pago de impuestos fiscales, documentos que transcritos literalmente, son del siguiente tenor:.-

MINUTA:.- SEÑOR NOTARIO DON AUGUSTO ROJAS GUZMAN.- En el registro de escrituras públicas que corre a su cargo, sírvase insertar una de Constitución de Sociedad de Responsabilidad Limitada, al tenor de las cláusulas que siguen:.-

PRIMERA:.- (DE LA RAZON SOCIAL Y DEL DOMICILIO).- Dirá usted que nosotros General (r) ANTENOR ICHAZO TORREZ, General (R) ROBERTO FLORES BECERRA, OSCAR ICHAZO GONZALES, MARIA EMMA ICHAZO DE URRUTIA, Ingeniero HECTOR PEREDO PEREDO, MARTIN URRUTIA, Ingeniero ALEJANDRO NOEMI CALLEJAS por sí y en representación de los señores EUGENIO TORRES BAND, JORGE MORAN VELASQUEZ, JUAN PEDRALS GILI, BRUNO COMINETTI PALINI y GIROLAMO COMINETTI PALINI a mérito del poder conferido en la República de Chile que ha sido debidamente legalizado ante las autoridades de ese país y el Consulado General de Bolivia y el Ministerio de Relaciones Exteriores y debidamente protocolizado que se servirá insertar en la presente escritura y el Doctor WALTER RIESCO SALVO, cuyas generales se expresarán al final del presente instrumento, hemos acordado y decidido constituir una Sociedad mercantil de Responsabilidad Limitada que girará bajo la razón social de "ASESORIA DE MINERIA, INGENIERIA Y DESARROLLO SOCIEDAD DE RESPONSABILIDAD LIMITADA" (AMINDES S.R.L.), con domicilio legal en la ciudad de La Paz, Bolivia, pudiendo instalar oficinas, sucursales y agencias en el interior y exterior de la República.

SEGUNDA.- (DEL OBJETO).- La constitución de la Sociedad tiene por objeto dedicarse a realizar estudios de consultoría para prestar asesoramiento tecnológico, financiero y de administración sobre construcciones, organización de todo género de actividades industriales, instalación de centros de producción, comercialización de productos, actividades relacionadas con la representación de fábricas e industrias nacionales y extranjeras y el registro de sus marcas y privilegios industriales, importación y exportación de equipos, materiales de insumos y toda clase de bienes en general, efectuar proyectos de inversiones en el país, realizar prospecciones, explotaciones, tratamiento y fundición de minerales de acuerdo a procedimientos técnicos modernos en propiedades mineras propias o ajenas encomendadas a tal fin, comercializar productos mineros y minerales, efectuar toda clase de actividades relacionadas directa o indirectamente con los objetivos y finalidades señaladas anteriormente. Para la ejecución de estos objetivos, la Sociedad queda plenamente facultada a efectuar todas las gestiones operaciones, actos y contratos de cualquier naturaleza que se encuentren encuadrados a ley.-

TERCERA:.- (DEL CAPITAL SOCIAL Y DE LOS APORTES).- La Sociedad queda constituida con un capital íntegramente pagado de CUATROCIENTOS MIL 00/100 PESOS BOLIVIANOS ($b. 400.000.-) Este capital se encuentra representado por cuarenta cuotas de capital de diez mil pesos cada una ($b. 10.000.-) cuotas que han sido aportadas en dinero efectivo por los socios en las siguientes proporciones.-

ANTENOR ICHAZO TORREZ, pesos bolivianos cuarenta mil por lo que corresponden cuatro cuotas de capital.-

ROBERTO FLORES BECERRA, pesos bolivianos cuarenta mil por lo que corresponden cuatro cuotas de capital.-

OSCAR ICHAZO GONZALES, pesos bolivianos cuarenta mil por lo que corresponden cuatro cuotas de capital.-

MARIA EMMA ICHAZO DE URRUTIA, pesos bolivianos cuarenta mil por lo que corresponden cuatro cuotas de capital.-

HECTOR PEREDO PEREDO, pesos bolivianos veintiocho mil por lo que corresponden dos, ocho cuotas de capital.-

ALEJANDRO NOEMI CALLEJAS, pesos bolivianos cuarenta mil por lo que corresponden cuatro cuotas de capital.-

JUAN PEDRALS GILI, pesos bolivianos treinta y seis mil por lo que corresponden tres, seis cuotas de capital.-

JORGE MORAN VELASQUEZ, pesos bolivianos treinta mil por lo que corresponden tres cuotas de capital.-

BRUNO COMINETTI PALINI, pesos bolivianos veintiocho mil por lo que corresponden dos, ocho cuotas de capital.-

GIROLAMO COMINETTI PALINI, pesos bolivianos veintiocho mil por lo que corresponden dos, ocho cuotas de capital.

EUGENIO TORRES BAND, pesos bolivianos veintidos mil por lo que corresponden dos, dos cuotas de capital.-

MARTIN URRUTIA BARROS, pesos bolivianos veinte mil por lo que corresponden dos cuotas de capital.-

WALTER RIESCO SALVO, pesos bolivianos ocho mil por lo que corresponden cero, ocho cuotas de capital.

TOTAL: Cuarenta cuotas de capital, cien por cien, cuatrocientos mil pesos bolivianos. Cada socio tiene en la sociedad los derechos que representan las cuotas de capital con que aportó a la misma y, por consiguiente, a participar en las utilidades en proporción a aquellas quedando su responsabilidad limitada al valor de sus cuotas de capital. Ninguno de los socios puede representar por sí más del treinta y cinco por ciento del capital a los efectos de las votaciones, excepto en caso de poderes conferidos por otros, sujetándose en todo lo pertinente a la ley de sociedades de responsabilidad limitada de doce de marzo de mil novecientos cuarenta y uno.-

CUARTA:.- (DE LA ASAMBLEA DE SOCIOS).- La sociedad tiene como máximo organismo a la Asamblea de Socios que tendrá las siguientes atribuciones: designar y remover al Gerente General, discutir, aprobar, modificar o rechazar el balance general correspondiente al ejercicio de la gestión vencida, aprobar y distribuir utilidades, aprobar los reglamentos internos y modificarlos, autorizar todo aumento o reducción del capital social, limitar o modificar la escritura constitutiva, resolver la admisión de nuevos socios y la disolución de la Sociedad, conferir poderes amplios y generales al Gerente General y establecer su remuneración.- Por lo menos una vez al año, en el primer trimestre el segundo miércoles del mes de Marzo, se reunirá la Asamblea Ordinaria en el domicilio legal indicado en esta escritura. Podrá convocarse a Asamblea Extraordinaria cada vez que lo solicite el Gerente General viendo la necesidad de su verificativo y, a través de éste, por los socios que represente por lo menos el veinticinco por ciento del interés social, a cuyo efecto se remitirá carta certificada al domicilio registrado de cada socio en los libros de la Sociedad, citándolos para una fecha posterior a los diez días siguientes de la fecha de expedición de la carta, indicando el objeto de la Convocatoria. En estas asambleas no podrán tratarse asuntos que no se encuentren previamente señalados en esa Convocatoria. El quorum para el verificativo de las asambleas ordinarias y extraordinarias y para la adopción de acuerdos y resoluciones, será de un número que represente por lo menos el cincuenta y un por ciento del capital social. Cuando algunos socios se encuentren impedidos de concurrir personalmente a las asambleas, podrán ser representados por otros socios acreditados por carta poder, más si lo representantes fuesen ajenos a la Sociedad, deberán acreditar poder notarial.-

QUINTA.- (DE LA GERENCIA GENERAL).- El Gerente General designado por la Asamblea de Socios deberá ser necesariamente un socio que tenga por lo menos el diez por ciento del capital o cuatro cuotas del mismo. Independientemente del poder que se le conferirá, amplio y general, sus atribuciones y facultades, solo enunciativas y no limitativas, tendrá por objeto atender y gerentar los intereses y negocios de la Sociedad tanto en lo económico, administrativo, comercial, como social, de conformidad a normas generales y facultades conferidas por la presente escritura, representar legalmente a la Sociedad en todos los actos públicos y privados, ejecutar los acuerdos y resoluciones de las asambleas, designar administrador o administradores, realizar operaciones bancarias y financieras, contraer y conceder créditos, establecer obligaciones, suscribir contratos públicos y privados, realizar transacciones, comprar, vender, alquilar, dar en alquiler, permutar, establecer hipotecas, prendas ordinarias e industriales, efectuar préstamos y contraerlos, solicitar apertura de acreditivos, boletas de garantía, anotar y registrar inscripciones de documentos o títulos en las reparticiones y oficinas estatales y públicas, gestionar y tramitar negocios y asuntos ante toda clase de autoridades y todo cuanto sea conducente al buen éxito de los intereses de la Sociedad.

SEXTA.- (DESIGNACION DE GERENTE).- Al constituirse la Sociedad, los socios en forma unánime, designan en el cargo de Gerente General, al señor General (r) don Antenor Ichazo Torrez con las facultades establecidas en la cláusula anterior y el poder notarial a conferírsele.-

SEPTIMA.- (DE LA VENTA DE CUOTAS).- Cuando un socio desee vender una parte o la integridad de sus cuotas de capital, deberá obligatoriamente ofrecerlas a los otros miembros de la Sociedad para que puedan comprarlas, teniendo para ello un término de treinta días a partir de la fecha de la oferta. Si no existiese interes para adquirir las cuotas de capital ofrecidas, podrán ofertarse a terceros, requiriendo para ello el consentimiento de los socios que representen, por lo menos, el setenta y cinco por ciento del capital social.-

OCTAVA: (DEL BALANCE GENERAL).- Será practicado el Balance General cada treinta y uno de Diciembre, pudiendo realizarse balances periódicos para la comprobación del estado económico y financiero de la Sociedad si acaso fuesen exigidos por los socios que representen más del cincuenta por ciento del interés social.

NOVENA.- (DE LAS UTILIDADES).- De las utilidades liquidas que resultaren luego de haberse procedido a cubrir los gastos generales, destinar lo previsto por el pago de beneficios sociales y el cinco por ciento a la reserva legal de la Sociedad, el saldo se distribuirá como utilidades o dividendos entre los socios en proporción a las cuotas de capital, salvo que, por acuerdo de más del cincuenta y uno por ciento de esas cuotas, se destine a otras reservas.

DECIMA:.- (DE LA DURACION Y DISOLUCION DE LA SOCIEDAD).- La Sociedad tendrá una duración indefinida. Su disolución se producirá por la pérdida de más del cincuenta por ciento del capital social agotadas que sean las reservas, salvo que los socios reintegren las pérdidas o por la decisión de los socios que representen el setenta y cinco por ciento del interés social. No habrá lugar a la disolución por la muerte, la incapacidad o la interdicción de los socios

DECIMA PRIMERA:- (DE LA LIQUIDACION).- Se procederá a la liquidación una vez disuelta la sociedad, nombrándose por los socios que representen el setenta y cinco por ciento del capital social, a uno o más liquidadores con las facultades de vender los bienes sociales, cancelar las obligaciones y determinar el saldo que corresponda a los socios distribuyéndolo éstos en proporción a sus aportes. El o los liquidadores tendrán la obligación de convocar a los asociados cada dos meses para hacer conocer el proceso de la liquidación, pudiendo ser removidos en cualquier momento y designarse a sus sustitutos por el voto de más del cincuenta por ciento de las cuotas de capital.-

DECIMA SEGUNDA:.- (DEL ARBITRAJE).- Para el caso de que se suscitaren divergencias entre alguno o algunos de los socios y la Sociedad acerca de la interpretación, aplicación o ejecución de las cláusulas de este contrato o sobre asuntos atinentes al organismo social, aquéllas se resolverán únicamente por arbitraje ante un tribunal arbitrador integrado por un representante designado por cada parte en conflicto. Si éstos no estuviesen de acuerdo en sus conclusiones, designarán un árbitro dirimidor. El laudo de los árbitros o del dirimidor, causará estado no pudiendo, por tanto, interponerse ningún recurso por su carácter de inapelable. Sin embargo, si los árbitros no pudiesen entrar de acuerdo para la designación del dirimidor, éste será designado por el Presidente de la Cámara de Industrias.

DECIMA TERCERA.- (CONFORMIDAD).- Nosotros, General Antenor Ichazo Torrez, boliviano, viudo, con Cédula de Identidad número trescientos diez mil doscientos treinta y dos de La Paz, General Roberto Flores Becerra, boliviano, casado, con Cédula de Identidad número setecientos setenta y nueve mil cuatrocientos cincuenta de Cochabamba. María Emma Ichazo de Urrutia, boliviana, casada, con Cédula de Identidad número trescientos noventa y ocho mil ciento cincuenta y uno de La Paz, Ingeniero Héctor Peredo Peredo, boliviano, casado, con Cédula de Identidad numero setecientos un mil trescientos ochenta y dos de Cochabamba, Ingeniero Alejandro Noemi Callejas, chileno, soltero, con Pasaporte número cero veintiun mil ochocientos cincuenta y ocho de la República de Chile expedido por el Servicio de Registro Civil de Identificación de Chile, por sí y en representación de los señores Eugenio Torres Band, Jorge Moran Velasquez, Juan Pedrals Gili, Bruno Cominetti Palini y Girolamo Cominetti Palini de las generales especificadas en el poder protocolizado que se inserta en esta escritura, Martín Urrutia Barros chileno, casado con Cédula de Identidad dos millones doscientos ochenta mil trescientos noventa y uno, extranjero, y doctor Walter Riesco Salvo, chileno, casado, con Pasaporte de la República de Chile número cero veintitres mil novecientos sesenta y siete expedido por el Servicio de Registro Civil de Identificación de dicho país, declaramos nuestra absoluta conformidad con todas y cada una de las anteriores cláusulas, obligándonos a su fiel y estricto cumplimiento.- Usted, señor Notario se servirá añadir las demás cláusulas de seguridad y estilo.- La Paz, veinticinco de Agosto de mil novecientos setenta y siete.- Firmado: A. Ichazo.- Firmado: Martín Urrutia.- Firmado: Alejandro Noemi.- Firmado Héctor Peredo Peredo.- Firmado: María Emma Ichazo Urrutia.- Firmado, Roberto Flores.- General (r) Roberto Flores Becerra.- C.I.N°. 779450- Cochabamba.- Firmado: Oscar Ichazo C.I.N°. 318163-La Paz.- Firmado: Gastón Ledezma Rojas.- Sello que dice "GASTON LEDEZMA ROJAS.- Abogado .- Registro número 20800033048.-

TESTIMONIO DE PROTOCOLIZACION:.- Sello rubricado: "Augusto Rojas Guzman.- Notario Público de Primera Clase.- La Paz-Bolivia".- CORRESPONDE.- Número trescientos veintiseis.-

TESTIMONIO.-

PROTOCOLIZACION DE PODER SUFICIENTE QUE TIENEN OTORGADO LOS SEÑORES EUGENIO TORRES BAND, JORGE MORAN VELASQUEZ, JUAN PEDRALS GILI, BRUNO COMINETTI PALINI Y DON GIROLAMO COMINETTI PALINI, EN FAVOR DEL SEÑOR ALEJANDRO NOEMI CALLEJAS, POR ANTE EL NOTARIO DON PATRICIO ZALDIVAR MACKENA, DE LA CIUDAD DE SANTIAGO DE CHILE, REPUBLICA DE CHILE.-

En la ciudad de La Paz, a horas nueve y treinta del día veinticuatro de agosto de mil novecientos setenta y siete años, ante mí, AUGUSTO ROJAS GUZMAN, Notario Público de Primera Clase de este Distrito Judicial y testigos que al final se nombran y suscriben, fue presente el señor don ALEJANDRO NOEMI CALLEJAS, mayor de edad, soltero, chileno, ingeniero, hábil por derecho, a quien de conocerlo doy fe y dijo: Que requiere la protocolización en los registros de poderes que corren a mi cargo, del poder suficiente de fecha diez y ocho de agosto de mil novecientos setenta y siete años, que le tienen conferido los señores Eugenio Torres Band, Jorge Moran Velasquez, Juan Pedrals Gili, Bruno Cominetti Palini y don Girolamo Cominetti Palini, por ante el Notario Público de la ciudad de Santiago de Chile, República de Chile, don Patricio Zaldivar Mackenna, documento que me entregan con timbre de ley por valor de doscientos pesos bolivianos ($b 200.-) por concepto de impuesto fiscal, cancelado por sello de la Administración Distrital de la Renta Interna de La Paz-Bolivia, debidamente legalizado por autoridades competentes siendo el tenor literalmente transcrito del mismo, el siguiente:-

PODER:- Timbres de ley por valor de trece pesos cancelados por sello que dice: "Patricio Zaldivar Mackenna.- Notario Público.- Santiago Chile".- Mandato Torres B., Eugenio y otros a Noemi C. Alejandro.- En Santiago de Chile, a dieciocho de Agosto de mil novecientos setenta y siete, ante mí, Patricio Zaldivar Mackenna, abogado, Notario Público de este Departamento y testigos cuyos nombres al final se expresarán comparecen: don EUGENIO TORRES BAND, chileno, administrador público, casado, domiciliado en Los Leones mil seiscientos, carnet número cuatro millones doscientos ochenta y cinco mil seiscientos veintiuno de Santiago; don JORGE MORAN VELASQUEZ, chileno, ingeniero comercial, casado, domiciliado en Huérganos mil ciento cuarenta y siete, Oficina trescientos cuarenta y seis, carnet cuatro millones setecientos setenta y nueve mil trescientos setenta de Santiago; don JUAN PEDRALS GILI, chileno, casado, ingeniero civil, domiciliado en Rómulo Sánchez cuatro mil ciento cincuenta y cuatro Las Condes, carnet número sesenta mil ochocientos nueve otorgado en Punta Arenas, don BRUNO COMINETTI PALINI, italiano, casado, industrial, domiciliado en Apoquindo siete mil quinientos ochenta y uno, carnet número tres millones ciento cincuenta y siete mil trescientos setenta y dos - seis Extranjeria de Santiago, y don GIROLAMO COMINETTI PALINI, italiano, casado, ingeniero civil, domiciliado en Ochagavia diez mil carnet número tres millones ciento noventa y ocho mil setecientos treinta y seis - nueve Extranjeria de Santiago, mayores de edad, a quienes conozco por haberme acreditado su identidad con las cédulas antes citadas y exponen: Que vienen en conferir mandato suficiente en derecho a don Alejandro Noemi Callejas para que actuando a nombre de todos o cada uno de los comparecientes separadamente, pudiendo hacerlo a nombre de alguno o algunos de ellos, puede celebrar contratos de sociedad o cualquiera forma de asociación en países extranjeros y especialmente en Bolivia, con personas naturales o jurídicas de esos países o residentes en ellos, en conformidad a las normas legales y reglamentarias vigentes en los países donde desempeñe el presente mandato. El mandatario señor Noemi queda ampliamente facultado para concurrir a los instrumentos, protocolos o escrituras que fuere menester otorgar acordando en ellos las cláusulas y disposiciones que estime necesarias y pudiendo, sin que la enumeración constituya una limitación acordar el objeto social el capital de la sociedad, el monto y naturaleza del aporte de cada uno de los socios, la forma de pago del aporte, la forma de sociedad o asociación su administración, duración, terminación y liquidación, como asimismo toda otra disposición que la mandataria soberamente estime acordar. Queda también facultado el mandatario para comparecer, tramitar y gestionar ante autoridades de Gobierno o monetarias todadas las autorizaciones, acuerdos, permisos, franquicias o garantías que sean o estime necesarias para el cumplimiento de su cometido y el mejor resguardo de los intereses de los mandantes. En comprobante y previa lectura firman. Fueron testigos de este acto don Enrique Zuñiga Farfan y doña Ester Larenas Schott.- Di copia Se pagó el impuesto fiscal de ochenta y un pesos Doy fe.- E. Torres B. - J. Moran V.- J. Pedrals.- B. Cominetti.- G. Cominetti.- Ester Larenas S.- E. Zuñiga Farfan.- Ante mí: P. Zaldivar M.- Notario.- Paso ante mí: Sello y firmo esta primera copia.- Sello rubricado que dice: "Patricio Zaldivar Mackenna.- Notario Público.- Santiago - Chile".-

LEGALIZACION.- Número ciento catorce mil novecientos veintitres.- El Ministerio de Justicia de Chile certifica la autenticidad de la firma de don Patricio Zaldivar M.- Notario Santiago.- Santiago diez y nueve de agosto de mil novecientos setenta y siete.- Firmado: Oraldo Moya Parraguez.- Sello que dice: "Oraldo Moya Parraguez.- Jefe de Oficina.- Oficial de Legalizaciones".-

LEGALIZACION.- Número ciento treinta y un mil quinientos tres.- Legalizada en el Ministerio de Relaciones Exteriores de Chile firma de Oraldo Moya P.- Ministerio de Justicia.- Firmado: José Maza Lyon.- Sello que dice: "José Maza Lyon.- Oficial de Legalizaciones".- Santiago diez y nueve de agosto de mil novecientos setenta y siete.- Sello que dice: " Ministerio de Relaciones Exteriores - Chile".-

LEGALIZACION.- Consulado General de Bolivia en Santiago Chile.- Número once Bh.- El suscrito Cónsul Marina Stumpf Daviu.- Certifica.- Que: José Maza Lyon que autoriza el presente documento ejerce en la fecha las funciones de Oficial de Legalizaciones, Ministerio Relaciones Exteriores.- Chile y que, la firma y sello que en el mismo documento aparecen, son las que acostumbra en sus actos oficiales. S/G Arancel Consular tasa cero doscientos uno - D.- Dólares Americanos veinticinco.- Santiago diez y nueve de agosto de mil novecientos setenta y siete.- Firmado: M. Stumpf Daviu.- Sello que dice: "Marina Stumpf Daviu.- Vice-Consul de Bolivia".- Timbres Consulares por valor de veinticinco dólares americanos, cancelados por sello que dice: "Consulado General de Bolivia en Chile.- Santiago".

LEGALIZACION.- La Paz, veintidos de agosto de mil novecientos setenta y siete.- Legalizada la firma y rúbrica del señor Marina Stumpf D.- Vice-Cónsul de Bolivia en Santiago en actual ejercicio de sus funciones.- Firmado: Augusto Viscarra S.- Doctor Augusto Viscarra S.- Jefe Interino del Departamento Jurídico.- Ministerio de Relaciones Exteriores.-

CONCLUSION:.- Es conforme con el poder original de su referencia preinserto, el mismo que una vez numerado y rubricado por mí, el suscrito Notario, queda protocolizado en el registro de poderes de su clase, en cumplimiento de lo dispuesto por los artículos treinta y uno de la Ley de del Notariado y mil doscientos ochenta y siete del Código Civil. En consecuencia de ello, por la vía y forma que más haya lugar en derecho, el compareciente señor Alejandro Noemi Callejas, mayor de edad, soltero, ingeniero, con Pasaporte número cero veintiun mil ochocientos cincuenta y ocho, expedido por Servicio del Registro Civil de Identificación, República de Chile, en fecha veintiocho de julio de mil novecientos setenta y siete, vecino de Santiago de Chile, con domicilio en la Trilla sesenta y nueve precariamente en la República de Bolivia, aprueba en todas y cada una de sus partes la presente protocolización de poder. En su testimonio, previa lectura que se le dió de principio a fin, sin observación alguna a su tenor y contenido, firma juntamente con los testigos ciudadanos Miguel Mendizabal, contador y Lucio Machicao, comerciante, mayores de edad, vecinos de esta ciudad, hábiles por derecho capaces al efecto, doy fe.- Firmado: Alejandro Noemi Callejas.- Alejandro Noemi Callejas.- Firmado testigos), Miguel Mendizabal.- L. Machicao.- Ante mí, AUGUSTO ROJAS GUZMAN.- Notario Público de Primera Clase.- Sello Notarial.-

CONCUERDA el presente testimonio con la protocolización de poder original de su referencia, al que en caso necesario me remito, lo franqueo a petición verbal de parte interesada, el mismo que una vez, confrontado y corregido fiel y legalmente, lo autorizo, signo, sello y firmo en la ciudad de La Paz, a los veinticinco días del mes de agosto de mil novecientos setenta años.- Lleva timbres de ley.- Augusto Rojas Guzman.- No blico de Primera Clase.- Timbre por valor de treinta pesos bo cancelados por sello que dice: Rojas Guzman.- Notario Pú Primera Clase".- La Paz-Bolivia

COMPROBANTE DE

Número oficial: treinta y tres vecientos ochenta y cuatro.- de Finanzas.- Dirección Gene Renta Interna - Bolivia - COMP TE DE PAGO.- Administración de La Paz.- Fecha veintinueve de de mil novecientos setenta Nombre AMINDES S.R.L.- N Registro tres.- Dirección L Claves.- Pormenores.- Impon ciento.- Impuesto.- Ochocientos y dos. cero. seis.- Su pago en tra transacción sobre una constitu sociedad de responsabilidad lim misma que girará bajo la razón la firma del rubro con un capit de Pesos Bolivianos Cuatrocie Dos por mil.- Ochocientos.- Och noventa y dos.- cero. seis.- tariales.- Cuatrocientos mil.- mil.- Cuatrocientos.- Ochocient ta y dos. cero. seis.- Autor Quinientos.- Un mil ciento cin siete.- Reposición de comproban .- Pesos Bolivianos Un mil se diez.- SON; Un mil setecien 00/100 PESOS BOLIVIANOS.- R. Pinaya.- Liquidador.- Sello que dice: "Braulio Zurita Supervisor".- Sello-rubricado "Departamento Control Intern que dice: "Administración Dist Renta.- Pagado.- veintinueve novecientos setenta y siete.- La Paz- Bolivia".-

CONCLUSION:.- Es confor minuta original preinserta, la que, una vez numerada y rubric mí, el suscrito Notario, queda a la colección de minutas de se juntamente con el testim protocolización de poder y probante de pago de impuestos igualmente insertos, en cumplim lo dispuesto por los artículos uno de la Ley del Notariado y cientos ochenta y siete del Códi En consecuencia de ello, por forma que más haya lugar en los contratantes aprueban y todas y cada una de las partes sulas de la presente escritura titución de la sociedad. ASESO MINERIA, INGENIERIA SARROLLO SOCIEDAD DE R SABILIDAD LIMITADA" (AM S.R.L.), con domicilio en la ciud Paz, Bolivia, otorgada en la condiciones establecidas en la ta minuta. En su testimonio, obli a su fiel y estricto cumplimient lectura que se les dió de princi sin oponer nota ni observación su tenor y contenido, firman ju con los testigos ciudadanos Mendizabal Nieto, contador Machicao Flores, comerciante mayores de edad, bolivianos, ve esta ciudad, hábiles por dere paçes al efecto, de todo lo que Firmado: A. Ichazo.- General Izacho Torres.- C.I. N°. 31023 Firmado Walter Riesco Salvo Riesco Salvo.- Pasaporte núme - Santiago-Chile.- Firmado: Ambrosio Sebastian Urrutia Martín Ambrosio Sebastian Barros.- C.I. °. 2280391- La P mado: Oscar Ichazo.- Oscar Gonzales.- C.I. N°. 318163- La P si Firmado: Alejandro Noemi Alejandro Noemi Callejas.- P número 021858-República de Firmado: Alejandro Noemi Alejandro Noemi Callejas.- Eugenio Torres Band.- Jorge Velasquez.- Juan Pedrals Gil Cominetti Palini y Girolamo C Palini.- Firmado: Roberto Fl cerra.- General Roberto Flores C.I. N°. 779450 - Cochabamba.- María Emma Ichazo Urrutia.- 398151-La Paz.- Firmado: Héctor Peredo.- Héctor Peredo Peredo 734608 - Cochabamba.- (Firm tigos): Miguel Mendizabal.- chicao.- Ante mí: AUGUSTO GUZMAN.- Notario.--

CONCUERDA el prese timonio con la escritura origi referencia número ciento och fecha veintinueve de agosto de vecientos setenta y siete años. en caso necesario me remito queo a petición verbal de p teresada el mismo que una vez tado y corregido fiel y legal autorizo, signo, sello y firmo en de La Paz a los treinta y un días de agosto de mil novecientos siete años.- Lleva timbres de le

Augusto Rojas Guzman.
Notario Público de la Clase

Reunión de OLADE

No hay acuerdo para constituír un organismo financiero continental

QUITO, 6 (AFP).- Una fuerte crisis estalló en la joven Organización Latinoamericana de Energía (OLADE), debido al desacuerdo que existe entre sus miembros con respecto al proyecto de constituir un organismo financiero continental, se supo hoy aquí.

Los Ministros de Energía y representantes de los países miembros de la OLADE reunidos desde el lunes en Quito seguían hoy sin poder llegar a un acuerdo sobre ese proyecto vital para el desarrollo energético de la región.

El nuevo organismo de la OLADE fue propuesto como medio para financiar proyectos energéticos.

Mientras México propició la creación de un fondo, la delegación venezolana propuso recurrir al Sistema Latinoamericano (SELA), con sede en Caracas, se supo en buenas fuentes.

La delegación venezolana, encabezada por el Vice Ministro de Hidrocarburos, Fredy Urdaneta, estimó que sería más conveniente especiar la formación de nuevos mecanismos de financiación dentro del SELA en vez de crear un nuevo organismo.

La principal ventaja de esa solución, según Venezuela, es que sería más económica porque no sería necesario recurrir a nuevos aportes de los países miembros de OLADE para ponerla en marcha.

México, partidario de la creación de un fondo, estimó que un organismo de ese tipo resulta más adaptado a la estructura de OLADE por no requerir tanto capital como un Banco.

El nuevo organismo de la OLADE fue propuesto como medio para financiar proyectos energéticos.

Estas divergencias, que ponen en duda el futuro de la organización, se agudizaron aún más con la posición de Brasil.

El delegado brasileño sostuvo que no le parecía oportuno por el momento discutir la creación de un tal organismo financiero porque OLADE todavía era demasiado joven.

Brasilia envió esta vez un representante al cónclave de Quito, mientras que se había abstenido de participar en la última reunión de expertos.

La reunión de la OLADE se prolongará hasta el próximo jueves en Quito.

Entre los otros temas inscritos en la agenda de trabajo figura el presupuesto de la organización, la definición de sus programas de acción para 1978 y el examen del mercado latinoamericano de energía.

Moluqueños que secuestraron un tren serán juzgados en Holanda

ASSEN, HOLANDA, 6 (AP).- Ocho moluqueños meridionales fueron llevados hoy ante un Tribunal para ser juzgados por el secuestro de un tren y la ocupación de una escuela.

Al tiempo que comenzaba el proceso, compatriotas de los acusados efectuaron frente al Juzgado una manifestación y enarbolaron carteles en que se amenazaba con nuevos actos de terror.

Centenares de agentes policiales adicionales y vehículos blindados fueron despachados a Assen para evitar eventuales estallidos de violencia.

Se considera que el juicio durará por lo menos tres días.

Unos jóvenes moluqueños, muchos enmascarados, se congregaron frente al edificio del Palacio de Justicia para demarcar lo que calificaron de "falsa justicia" y prometieron que continuarían combatiendo en favor de una patria independiente en Indonesia.

Uno de sus carteles rezaba: "La imposición de largas condenas no destruirá el ideal de los moluqueños meridionales ...sino que será la base de nuevas acciones".

Otro proclamaba "Nuestra venganza os sorprenderá dormidos".

Entre los acusados figuran tres moluqueños que participaron en el secuestro del tren en Glimmen, donde unas 50 personas fueron detenidas durante 20 días antes de que los infantes de marina holandeses compieran el asedio el 9 de junio.

Cuatro más están acusados de retener a un centenar de niños y a sus maestros durante el mismo periodo en la escuela del suburbio de Bovensmilde.

El octavo está acusado de ayudar a planificar los ataques.

En caso de ser declarados culpables los acusados podrían ser condenados a penas de hasta diez años de carcel.

Kuwait se propone rebajar el precio de su petróleo pesado

KUWAIT, 6 (AFP). Kuwait se propone rebajar el precio de su petróleo pesado en 12 centavos el barril, afirmó hoy el diario Al Watan, que citó fuentes allegadas a los medios petroleros aquí.

La medida se debe a la reciente caída de la producción del crudo pesado, que pasó de 1,7 millones en 1976 de barriles diarios a 1,4 actualmente.

Según el Times de Londres, la rebaja encarada por Kuwait será de 10 centavos por barril y tiene por objeto reactivar sus exportaciones.

Los expertos petroleros relacionaron esta información con otra procedente de Nueva York, según la cual las compañías norteamericanas se verán próximamente obligadas a reducir sus importaciones de crudo en razón de que sus depósitos están abarrotados.

Se espera, por lo tanto, el desencadenamiento de nuevas presiones hacia la baja en el mercado mundial, al tiempo que una agravación de la crisis del enfrentamiento petrolero.

SECUESTRADO.- Colonia, Alemania Occidental, 6 (AP) - Foto de 1975 del industrial alemán occidental Hans Martin Schleyer, recientemente secuestrado en un sangriento episodio. (Radiofoto AP)

Cronología del secuestro del alemán Hans Martín Schleyer

BONN, 6 (AFP). Con el secuestro ayer lunes del Presidente de la Patronal Oestealemana, Hans Martin Schleyer, culminó una larga serie de atentados izquierdistas iniciada en abril de 1968 con el incendio de unos grandes almacenes de Francfort.

Aquel acto se inscribía en la revuelta estudiantil de aquel mismo mes y los siguientes en varios países europeos y latinoamericanos (Brasil, México) y sus protagonistas fueron Andreas Baader y Gudrun Ensslin, futuros líderes de la Fracción Armada Roja (Rotte Armee Fraktion, RAF).

Defraudados por el fracaso de las huelgas juveniles y de la oposición extraparlamentaria (APO), Baader y sus compañeros declararon la guerra a la sociedad de consumo y se lanzaron a la acción directa.

Su guerrilla urbana, siempre dirigida contra situaciones concretas (Guerra del Vietnam, "expoliación" de los palestinos o represión en la misma Alemania Federal), pasó por tres etapas.

La primera culminó en mayo de 1972: el 11, la explosión en dos cuarteles generales de las fuerzas norteamericanas en Francfort causó dos muertos y 14 heridos. El 19, otros dos artefactos estallaron en la sede del grupo de prensa conservador Springer, ocasionando 34 heridos. Y el 24, tres soldados fueron muertos y otros seis heridos en un ataque al comando militar norteamericano de Heidelberg.

En junio, Andreas Baader, Jan Carl Raspe y Holger Meins cayeron en manos de la policía. Poco después serían detenidas Ulrike Meinhof y Gudrun Ensslin.

La segunda fase, de reorganización, llegó hasta noviembre de 1974. Tras un período de relativa calma, los extremistas se reagruparon y reanudaron su actividad. Mientras tanto, sus compañeros encarcelados iniciaban la lucha contra las condiciones de su detención y en octubre se lanzaron a una huelga de hambre que condujo a la muerte de Holger Meins.

Su larga agonía, las circunstancias nunca determinadas de su muerte y las revelaciones, cada vez más precisas, sobre la crueldad del "regimen especial" reservado a los presos de la RAF, desencadenaron la tercera fase, la más radical, del movimiento.

Una nueva generación de extremistas vengó a Meins en Berlín, el 11 de noviembre siguiente, asesinando a tiros de revólver al Juez Gunter Von Breckmann, al que el comando quería secuestrar pero que opuso resistencia.

El 27 de febrero de 1975, también en Berlín—Oeste, el líder de la sección local democristiana fue capturado por otro grupo y canjeado al cabo de ocho días por cinco miembros de la RAF.

El 24 de abril, otro "Comando Holger Meins" atrincheró con rehenes en Embajada de Alemania Feder en Estocolmo. La policía sue no cedió y en el asalto cayer dos rehenes y dos extremist

El 7 de abril de 1977, u una nueva y engañosa tregua la que Baader y muchos de s camaradas fueron condenad cada uno a varias penas reclusión perpétua, el Fis General de Karslruhe y acompañantes fueron acribil dos a balazos por un jóv comando motorista, y el 30 julio, el banquero Jurgen Po cayó a su vez en pleno centro Hamburgo.

En total, la guerrilla urba de la RAF costó 20 muerto más de 80 heridos entre tremistas, policías y civiles.

Familiares de Gelbard privados de sus derechos políticos en Argentina

BUENOS AIRES, 6 (AP).- La esposa, la hija y un hijo del ex Ministro de Economía, José B. Gelbard, actualmente radicado en los Estados Unidos, han sido privados por el gobierno militar de sus derechos políticos y de la administración de sus patrimonios, según una resolución conocida hoy.

Se tiene entendido que los familiares del ex Ministro también se encuentran fuera del país.

El propio Gelbard había sido objeto de una sanción semejante el año pasado, junto con otras 36 personas entre las que figuraban la ex Presidenta Isabel Perón y varios de sus ex colaboradores y Ministros, así como ex legisladores, políticos y gremialistas.

Gelbard, nacido en Polonia, fue también privado de su nacionalidad argentina.

La señora Dina Haskel de Gelbard, esposa del ex Ministro, su hija Silvia Ester Gelbard de Warroquiers y su hijo Fernando Gelbard, han sido ahora incluídos entre los sancionados por el acta institucional dictada el 18 de junio de 1976.

Las sanciones comprenden la pérdida por tiempo indeterminado de sus derechos políticos y gremiales, la inhabilitación para ejercer cargos y empleos públicos. Podrán ser también internados en el lugar que determine el gobierno, además no podrán administrar ni disponer de sus bienes hasta que justifiquen la legitimidad de sus adquisiciones, ni ejercer tampoco sus profesiones.

Gelbard fue sancionado el año pasado por supuesta responsabilidad en la gestión del anterior gobierno peronista. Sin embargo, renunció a su cargo de Ministro en octubre de 1974, por diferencias con la señora Perón.

Sus familiares, en cambio, parecen haber sido incluídos en el acta institucional en conexión con una denuncia gubernamental sobre supuesta participación y responsabilidad de Gelbard en las operaciones ilícitas del difunto banquero David Graiver.

Industriales, comerciantes y periodistas presuntamente fueron controlados por el "Grupo Graiver".

El Rey Hussein advirtió sobre peligro de una nueva guerra en Medio Oriente

PARIS, 6 (LATIN — REUTER). El Rey Hussein, de Jordania, advirtió hoy sobre el peligro de una nueva guerra en El Levante.

El monarca expresó a los periodistas, luego de haberse reunido con el Presidente de Francia, Valery Giscard, que estaba satisfecho por lo tratado, sobre el modo de asegurar una paz duradera en la región.

Ante una pregunta, Hussein dijo que en relación con el problema que lo trajo a París" no es cuestión de ser optimista o pesimista, sino que se trata de ser realista. Confío en que todos se den cuenta de que existe el peligro de una guerra".

Sobre lo conversado con Giscard acerca de la cuestión palestina, dijo el Rey: "Intercambiamos puntos de vista sobre el asunto, y creo que hay un acuerdo en general sobre la mayor parte de los problemas".

Elogió la actitud francesa, y dijo que sus conversaciones con el Presidente fueron "de lo más constructivas y satisfactorias".

En una comida, anoche, Giscard afirmó que el conflicto del Levante constituye "materia de constante y grave preocupación" para todos los países.

Durante una conversación en privado de una hora, el Presidente de Francia le dijo a Hussein que en la búsqueda d paz, "ya es tiempo de comen a discutir asuntos f damentales, más que de pr dimiento", según informó vocero del Elíseo.

CLAT apoya reivindicaciones de los trabajadores colombianos

CARACAS, 6 (AFP). Las reivindicaciones de lo trabajadores colombianos fue apoyada hoy aquí por l Central Latinoamericana de Trabajadores (CLAT) anunci este organismo de corte democrata cristiano.

En un comunicado dado a conocer hoy, la CLAT resalt el movimiento laboral colombiano, señalando que tien como objetivo básico mejorar la situación de los tra bajadores, los que han visto aumentar el costo de la vida "e forma alarmante" en 56 por ciento en 1976 y 41 por ciento e los primeros meses de 1977.

Añadió la CLAT que los trabajadores colombianos a demás son víctimas de bajos salarios, de "represión pe manente y despidos masivos, del recorte del derecho de la organizaciones sindicales, especialmentel derecho a hue ga". Agregó que el movimiento laboral colombiano dese tres objetivos básicos: Aumento general de sueldos y s larios por encima del costo de la vida y en un mínimo del por ciento, congelación de precios de artículos de primer necesidad, y levantamiento del estado de sitio y plena vige ciade las libertades políticas y sindicales.

LOCAS DE LA PLAZA DE MAYO.- Nueva York,6 (AP) - Tres mujeres argentinas integrantes del grupo denominado "Las locas de Plaza de Mayo", que dicen ser parientes de personas desaparecidas y se reúnen en ese lugar para reclamar por sus familiares, (Radiofoto AP)

ISA

INSTITUTO SUPERIOR AMERINDIA

SEGUNDO SEMESTRE ACADEMICO

TECNICO SUPERIOR:
* CONTADOR GENERAL
* ADMINISTRADOR GENERAL

TECNICO MEDIO:
* SECRETARIADO EJECUTIVO BILINGUE
* CAJERO

EXTENSION, PROFESIONAL:
*PROGRAMACION PARA COMPUTADORES
*SECRETARIADO EJECUTIVO
* MAQUINAS IBM

Inscripciones abiertas

Plaza del Estudiante Landaeta 221.

CORPORACION REGIONAL DE DESARROLLO DE COCHABAMBA

PROYECTO TERMINAL DE BUSES

(SEGUNDO LLAMAMIENTO)

Habiendo la H. Junta de Selección resuelto declarar desierta la convocatoria a licitación pública del Proyecto Terminal de Buses y en aplicación estricta de lo normado por la Ley de Consultoria se convoca a segundo llamamiento para dicho proyecto, debiendo las empresas interesadas presentar sus propuestas hasta la hora 17:00 del día lunes 3 de octubre de 1977.

Las Empresas Consultoras interesadas en nuestro proyecto, deberán recabar información complementaria al Pliego de Condiciones Generales que está a su disposición a partir de la fecha en el departamento de Finanzas y Estudios Económicos de la Corporación Regional de Desarrollo de Cochabamba (Oficina No. 7).

Cochabamba, septiembre de 1977

Con violentos combates prosigue la lucha en la región de Ogaden

PARIS, 6 (AFP) - La lucha por la región etíope de Ogaden entre fuerzas gubernamentales y el Frente de Liberación de Somalia Occidental junto con tropas somalíes, continuaba hoy con violentos combates.

Mientras tanto, la República de Jibuti había recibido hasta hoy unos 3.500 refugiados etíopes que huían de la zona de operaciones y que fueron tomados a cargo por un Comité de Jibuti de Ayuda a los Refugiados y por el Alto Comisariado de las Naciones Unidas para los Refugiados.

La ocupación de la ciudad de Jijiga, en la provincia etíope de Harragué, fue anunciada por el Frente pero desmentida inmediatamente por Addis Abeba.

La radio etíope anunció que en realidad, las fuerzas somalíes fueron rechazadas con grandes pérdidas cerca de esa ciudad.

Por su parte, la Liga Arabe, reunida en El Cairo, proseguía en su intento de restablecer la paz en la región y pidió que todos los países extranjeros se abstengan de intervenir en el conflicto.

Además, el Secretario General de la Liga, Mahmud Riad, fue encargado de ponerse en contacto con la Organización de la Unidad Africana para servir de contacto entre Addis Abeba y Mogadiscio.

dibujo publicitario

Nueva profesión de gran proyección en nuestro país.

PARA HOMBRES Y MUJERES CON GUSTO ARTISTICO E IMAGINACION

además nociones técnicas elementales de Artes Gráficas y Fotografía Y EL FUTURO SERA TUYO

¡ULTIMAS VACANTES...!

22063

COBEE

Una Subsidiaria de ENERGIA ELECTRICA S.A. Bolivar Piso 11

Para mejorar el servicio que le presto, debo efectuar los siguientes CORTES DE ENERGIA ELECTRICA:

MIERCOLES 7/9/77

Zona: San Pedro de Hrs. :08:00 a 12:00 quedando sin energía las siguientes calles: COLOMBIA entre Zoilo Flores y Gral. Gonzales y la Plaza Sucre, la acera comprendida entre Gral. Gonzales y Yacuma.

Zona Miraflores de Hr.: 13:30 a 16:30 quedando sin energía las siguientes calles: NICARAGUA desde Fco. de Miranda hasta Argentina, FRANCISCO DE MIRANDA desde Villalobos hasta Manuel Mariaca.

JUEVES 8/9/77

Zona Villa 4° Centenario de Hrs. :08:00 a 16:00 quedando sin energía las siguientes CALLES 4 desde calle 1 hasta Av. Circunvalación, CALLES 1 y 2 desde Av. Circunvalación hasta el final, AVENIDA CIRCUNVALACION desde calle 1 hasta Av. Maestro y PILETA OLIMPICA.

Zona Alto Obrajes de Hrs. :14:00 a 16:30 quedando sin energía las siguientes calles: GUILLEN PINTO, JOSE GODART, OCTAVIO LINARES Y CARLOS CARRASCO en su totalidad.

CONSTANCIO, agradece su cooperación y comprensión.

la "pantalla chica"

...teniendo su televisor portá

SONY 131

lo más perfecto en imagen y sonido para su placer

Representantes y distribuidores exclusivos

HANSA Ltda. La firma boliviana de su confianza con 70 años al servicio del país

DEPARTAMENTO MERCADERIAS TEL 50878 Yanacocha esq. Mercad

Sucursales COCHABAMBA ORURO POTOSI SANTA CRUZ SUCRE CAMIRI TARIJA ATOCHA TUPIZA VILLAZON

Renta pondrá en vigencia un nuevo sistema de tributación en octubre

El Estado aprobará, antes de fin de mes, el nuevo sistema de tributación, por el cual la ciudadanía acudirá directamente a los Bancos del país para cumplir sus obligaciones fiscales, informó la Renta Interna, luego de que sus técnicos hicieran una amplia exposición del proyecto al Consejo Nacional de Economía y Planificación (CONEPLAN).

El procedimiento deja el pago de los impuestos "bajo la absoluta responsabilidad del ciudadano", quien recibirá regularmente un informe sobre la cantidad que debe pagar al fisco. Con ese informe y el número de su padrón, deberá acudir a cualquier Banco para pagar sus impuestos.

Se están adoptando los más avanzados métodos de computación para llevar un estricto control de los contribuyentes, de manera que éstos no adulteren cifras o paguen menos de las cantidades legalmente establecidas.

El proyecto advierte, a propósito, que "el Estado actuará drásticamente en caso de comprobarse irregularidades".

Los técnicos de la Renta Interna explicaron este y otros detalles a la última reunión de CONEPLAN, mereciendo la felicitación de los altos representantes del Gobierno que conforman ese organismo técnico-económico.

Para la aplicación de la medida, resta sólo la aprobación de un Decreto, que probablemente surgirá en las próximas dos semanas. "La disposición debe entrar necesariamente en vigencia el 1°. de Octubre", dijeron los técnicos, al insistir en que "es poco probable que se eludan los impuestos".

"Si un ciudadano pagó menos de las cantidades establecidas, se le girará un pliego de cargo con las multas que establece la Ley".

Empresarios mantienen crítica al Acuerdo Subregional Andino

La Empresa Privada ratificó ante el Gobierno sus observaciones a la participación e Bolivia en el proceso de integración de la Subregión ndina, "porque continúan los rincipios que afectan los intereses de los países menos desarrollados del área", según xpusieron sus representantes n la última reunión de intercambio informativo entre utoridades y empresarios.

Esta posición había sido uardada en reserva y la mayoría de los detalles aún no e conocen, porque se interpretó ue "podría dar lugar a un mal ntendido", que afectaría las elaciones entre la Empresa rivada y el Gobierno.

Ambos sectores, como es de minio general, se reunieron el timo fin de semana y, al rmino de las exposiciones de s representantes, se dijo que odos quedaron ampliamente tisfechos". En las últimas ras, sin embargo, se hizo no- que "uno de los mayores oblemas residió en la falta de ercambio de puntos de vista".

La reunión se había limitado exposiciones, primero, de la cretaría de Integración y ego de los representantes de la nfederación de Empresarios Privados. Los breves comentarios que surgieron al término de las mismas, fueron que ambas partes "expusieron sólidos criterios sobre la integración".

Consultadas las fuentes autorizadas de la Empresa Privada sobre esos criterios, se resistieron con firmeza a las explicaciones del caso "por compromisos de orden interno".

PRESENCIA conoció, sin embargo, que las exposiciones de los representantes de la Confederación de Empresarios, Ronald Mclean, René Candia Navarro y Hugo Castellanos, ratificaron las observaciones al proceso de integración, porque "pese a la experiencia que se ha logrado en los años que lleva el Pacto Andino, no se aplican los correctivos necesarios para un real desarrollo armónico de la subregión".

Observaron las ventajas que se han concedido a Bolivia, "porque en la práctica no son tales".

Las mayores observaciones se centran en la Decisión 24, "un instrumento que ya originó fractura en la subregión, con el alejamiento de Chile, y que no demuestra ser efectiva". Sostienen los empresarios privados que los países andinos "son suficientemente maduros para darse las normas necesarias que garanticen el traspaso de los capitales externos a su dependencia".

Recordaron que Bolivia, Chile y Perú, antes de que se dictara la Decisión 24 habían adoptado medidas de nacionalización, para defender sus recursos naturales y lograr el traspaso de capitales extranjeros.

...gún abogado defensor

Hay exceso de rigor en una sentencia a pena de muerte

Como "exceso de rigor y la interpretación de leyes" ...ificó el abogado defensor de ...an Gonzales Gonzales la ...tencia de pena de muerte que ...rdó contra éste la Corte ...erior del Distrito de La Paz, el delito de asesinato.

El referido abogado de...sor, Dr. Emilio Andrade, fue ...sultado sobre esa decisión de ...orte del Distrito y dijo que, ...terarse de la misma, "sentí ...por y una sorpresa desagra...te, porque no hay relación ...e el delito y la pena que se ...re aplicar".

Dijo que el exceso de rigor ...lta evidente, por el hecho de ...el caso de su defendido no ...ne las agravantes que es...ece la ley: premeditación y ...aja, sino que fue un acto ...cunstancial".

En lo que se refiere a mala ...rpretación de leyes, el ...gado Andrade hizo notar que ...onstitución Política vigente ...Estado de 1967, no establece ...pena de muerte sino la ...ima de 30 años de cárcel.

Otra aclaración hecha fue ...el asesinato imputado a ...n Gonzáles Gonzáles se ...etió en 1973, cuando estaba ...nte el anterior Código ...el, que, en criterio del de...or, es el que se debe aplicar ...aso y no el actual Código, ...ue no es permisible la re...ctividad legal.

El entrevistado dijo que se ...entra preparando el ...rso de apelación que hará ...este caso ante la Corte ...ema de Justicia, institución ...yo conocimiento pasará la ...a, de conformidad a las ...siciones procedimentales. ...erá este máximo tribunal ...e en última instancia, re...e o confirme la sentencia ...da contra Gonzáles, cuyo abogado defensor manifestó su esperanza de que se produzca una revocatoria.

Fundamentó esa esperanza por antecedentes similares o de mayor gravedad, en los que dijo que la Corte Suprema no sentenció a pena de muerte.

De acuerdo a los datos obtenidos, es posible que hasta el 24 de este mes se presente el recurso de apelación en favor de Juan Gonzales y, hasta fines de año, se podría conocer el fallo de la Corte Suprema.

En el caso de que ésta confirme la sentencia de la Corte de La Paz, vale decir la pena de muerte no quedaría sino la última instancia, cual sería la de recurrir por clemencia al Presidente de la República.

Hace aproximadamente dos años que se cumplió también en La Paz, una sentencia de pena de muerte por el delito de violación y asesinato de una niña.

En lo que atañe a Juan Gonzales, los antecedentes judiciales establecen que éste asesinó a golpes de puño y piedra, puñaladas y estrangulamiento al trabajador minero Heriberto Gutiérrez "para robarle los valores que portaba".

Ese hecho acaeció en el distrito minero de Chacarilla, el 3 de mayo de 1973. En los obrados se dice que el sindicado persiguió algún tiempo a su víctima, razón por la que se le impugna de alevosía y ventaja.

El Juez Primero de Partido en lo Penal, Dr. Antonio Sevilla, sentenció a Juan Gonzales con la pena de 10 años de cárcel, sentencia que, como queda dicho, fue revocada por la Corte de Distrito y falló por la pena de muerte al inculpado.

...dontólogos crearán cooperativa ...e ahorro, crédito y suministros

...l colegio de Odontólogos de ...ia propiciará la creación ...na cooperativa de ahorro, ...o y de suministros es...les entre sus afiliados, ...ció el Presidente de esa ...ad, Dr. Carlos Borja ...cón.

...e aclaró que la creación de ... cooperativa tiene ...cción nacional, pero que la ...era etapa se concretará en ...az. Con este objetivo, se ...ará una asamblea general, ...o mañana, en la que se de...n los detalles del asunto.

...l Presidente del Colegio de ...ólogos de Bolivia hizo ...ar que la creación de esta ...rativa será el resultado de ...cuerdos alcanzados en el ...o congreso de este sector ...ofesionales, realizado en ...z en julio pasado.

...os odontólogos llegaron a ...onclusión de que es ...aria la mancomunidad de ...zos para superar pro...s materiales limitantes ...senvolvimiento de su pro..., y consideraron que una ...s vías para alcanzar ese ...vo es el cooperativismo. ...orja Briancón se refirió a ...s principios básicos de ...tipo de cooperativismo ...tirán acciones bene...s para los afiliados al ...o de Odontólogos e in...e para el público.

...plicó que en lo que toca a ...istros especiales, se ...nde a lograr la im...ón directa de materiales ...os que son necesarios a la ...lad odontológica para ...cionarlos a los afiliados.

De esa forma se piensa que los costos de esos suministros rebajarán puesto que se evitará al intermediario. El Presidente de los odontólogos manifestó que esto puede motivar la rebaja en la atención odontológica al público o, cuando menos, que se mantengan los actuales precios.

En envases de 5 y 1 litro

En octubre entra en producción fábrica de aceite de Villamontes

El primero de octubre, entrará en producción industrial la fábrica de aceites de Villamontes, según anunciaron ayer autoridades de la Corporación Boliviana de Fomento. La nueva planta industrial ha sido instalada con una inversión de aproximadamente $US 19 millones y ha sido entregada oficialmente en mayo último.

El producto que lanzará al mercado CBF irá en envases de cinco y un litro y su comercialización se hará con la marca de Aceite "El Rey".

La planta procesará materia prima importada ("aceite crudo"), luego de haber terminado la fase de las pruebas "al vacío"; refinará el aceite crudo y al mismo tiempo se verificará el grado de comportamiento de la unidad de refinación de la planta.

Posteriormente, se procesará soya en grano para efectuar la extracción de la materia oleaginosa, la que posteriormente será sometida también a los procesos de refinación.

Esta misma operación será repetida con la pepita de algodón. Los resultados de estas operaciones permitirán a los técnicos conocer el "grado de eficiencia" de las instalaciones industriales, afirmaron los portavoces de la Corporación Boliviana de Fomento.

DESFASE INDUSTRIAL Y AGRICOLA

La planta de Villamontes tiene una capacidad de producción de 15.000 toneladas anuales de aceite comestible, para lo que requerirá un total de 90.000 toneladas de materia prima oleaginosa.

Las autoridades de CBF reconocieron que la fábrica de Villamontes confrontará el problema del abastecimiento de materia prima nacional, que será superado mediante la importación de aceite crudo.

Consultados sobre la falta de planificación que hubiera podido existir en la instalación de esa fábrica, al no contar con materia prima nacional, en la CBF respondieron que no hubo tal porque esa entidad había previsto absorber los cultivos de soya y algodón en el sur y oriente del territorio, los cuales fueron utilizados por otra fábrica que se ha instalado.

Para salvar el inconveniente del desabastecimiento de materia prima, la CBF ha encomendado a una firma consultora norteamericana la realización de un estudio agrícola de Villamontes.

Dijeron que las posibilidades de cultivo de soya y algodón en esa zona son mayores que en otras regiones del país.

Explicaron que mientras en otras regiones se realiza un sólo cultivo anual de oleaginosas, en Villamontes pueden obtenerse dos cosechas anuales. Ello se debe a que estos cultivos contarían a su favor el sistema de los riegos.

Señalaron que la solución que se dará al problema tendrá carácter integral, abarcando aspectos de infraestructura agrícola, otorgamiento de créditos y asistencia técnica.

Por último, manifestaron en la CBF que la "importación de materia prima para la fabricación de aceite es transitoria. Los cultivos de esos vegetales se incrementarán sin mayores problemas porque los productores cuentan ahora con un sistema industrial que necesita esa producción, de manera que se garantizan las inversiones en esos cultivos".

ASBORA aprobó el Código de Etica del Periodismo Radial

ASBORA, reunida en su VIII Congreso, aprobó el Código de Etica Periodística Radial, en una demostración de los cambios que se manifiestan en la radiodifusión nacional. Ese Código está contenido en "Antena", boletín de la Asociación Boliviana de Radiodifusoras, que, además, reproduce la parte dispositiva del Decreto Supremo que dispone que sólo periodistas profesionales, inscritos en el registro nacional, podrán trabajar en la radio y la televisión.

El mencionado Código de Etica del Periodismo Radial es el siguiente:

RESPONSABILIDAD.- La libertad de expresión es indivisible así tenga características distintas de los diferentes medios de comunicación social, pero para un ejercicio libre de la información y la opinión es indispensable que se imponga un criterio de plena responsabilidad.

INDEPENDENCIA.- No es suficiente que quien utiliza un medio de comunicación como es la radio tanto en el aspecto de la programación, la noticia como el comentario editorial, se defina como independiente; es necesario y fundamental que sea, ante todo, justo.

DERECHO A REPLICA.- El periodismo radial como toda expresión humana no es infalible. Está sujeto al natural error que se hace subsanable si, operando sin retaceos ni segundas intenciones, se da paso al derecho a réplica de la persona inferida por una equivocada noticia o comentario.

EQUILIBRIO.- El periodismo radial no puede constituirse en tribunal sin derecho a apelación. Por ello, efectuando con conciencial equilibrio, será preferible ofrecer en la información la parte y la contraparte de una situación noticiosa.

RESPETO.- La pregunta ajena contenida en un tipo de entrevista ofrecida en forma genérica debe merecer el mayor respeto y ser citada con el nombre de la entidad periodística que formuló la interrogación.

VERACIDAD.- El periodismo Radiofónico ha de tener en cuenta que para ampliar su imagen y defender el esfuerzo de la instantaneidad informativa, debe citar con la mayor frecuencia posible las fuentes donde se originan las noticias, con excepción, naturalmente, de los trascendidos.

CONFIDENCIA.- El periodismo radial tomará especial cuidado en el respeto a la información tipificada como confidencial. El afán de vencer a la competencia no puede violar las normas de la confidencia.

LA LEY.- El periodismo por su propia responsabilidad debe constituirse en el más celoso defensor de la ley, cumpliéndola y sugiriendo su cumplimiento. Al amparo de un medio de comunicación, nadie no podrá jamás valerse de esa influencia para vulnerar la ley.

OBJETIVIDAD.- Puesto que la opinión pública, dada su heterogeneidad cultural, tiene distintas reacciones, la información deberá tipificarse por su objetividad. Será la opinión editorial la que exponga puntos de vista dentro del campo de concreta orientación.

FMI satisfecho con marcha de la economía boliviana

El Fondo Monetario Internacional (FMI), que evalúa anualmente la situación económica de una gran parte de los países del mundo, considera que Bolivia continúa disfrutando de una coyuntura favorable para su desarrollo, de acuerdo con los primeros informes que recibieron de los organismos del Estado enviados especiales de esa institución.

La semana pasada llegó a La Paz una Misión de Alto Nivel que entró inmediatamente en contacto con las autoridades bolivianas, las mismas que han presentado un panorama favorable, aunque los comisionados tienen sus propios sistemas para verificar la validez de esos informes.

El Presidente de la Misión, Christian Brachet, declaró que los técnicos que lo acompañan "están identificando las áreas donde se presentan dificultades temporales", aunque hasta ahora no habrían detectado un signo que haga pensar en dificultades para la economía boliviana.

"Bolivia está en buen camino. Hay signos alentadores de que el país sigue en desarrollo", comentó el representante internacional ante la insistencia periodística. Había hecho notar, previamente, que "oficialmente no puedo opinar sobre la situación económica de Bolivia, porque los informes que procesamos son de tipo confidencial".

Dijo que sus puntos de vista sobre la normalidad o dificultades de la economía de los países miembros del FMI son presentados a las autoridades. "Pueden consultarles a ellos de nuestros informes", sugirió.

La misión terminará su trabajo este fin de semana, después de entrevistarse con una gran parte de los Ministros, "particularmente aquellos del sector económico"; entonces, entregarán su informe, que será de carácter reservado.

Brachet se mostró reiteradamente optimista y adelantó que el Fondo Monetario no hará sugerencias al Estado boliviano sobre su conducción económica.

"El Fondo Monetario -- explicó-- sólo actúa cuando hay dificultades, por ejemplo en la Balanza de Pagos. En el pasado Bolivia tuvo problemas en este campo. Pero ahora creo que no hay ninguna necesidad". La alentadora opinión del delegado internacional ya ha sido expuesta a las autoridades.

Hasta ayer, los delegados habían entrevistado a los Ministros de Minería, general Alfonso Villalpando; de Industria, coronel Carlos Rodrigo Lea Plaza, y autoridades de algunas empresas descentralizadas. Hoy continuarán con sus entrevistas a nivel de Ministros y concluirán sus consultas en los organismos estadísticos y económicos del Estado. (Servicio de Noticias FACETAS)

Llegó misión técnica de Junta Nacional de Carnes de Argentina

El Ministerio de Industria y Comercio informó ayer que ha llegado una misión técnica de la Junta Nacional de Carnes de Argentina que permanecerá en el país hasta el 22. El propósito de la misión es asesorar en la instalación de mataderos frigoríficos y en el establecimiento de normas para el derribe de ganado.

La misión esta compuesta por los expertos José Bravo y Mariano Pelliza, Gerente de Clasificación, Tipificación y Control de Calidad, y economista en establecimientos cárnicos, de la Junta Nacional de Carnes, respectivamente.

La llegada de esta misión es el resultado de un convenio entre Argentina y Bolivia.

El trabajo que cumplirá la misión comprende también un seminario sobre la industrialización de la carne bovina, a los socios de la Federación de Ganaderos del Beni y a los técnicos del Comité de Desarrollo del Beni. Recorrerá todos los mataderos y frigoríficos con que cuenta el país.

En el seminario se tratarán los siguientes temas: instalación de mataderos frigoríficos e industrias cárnicas, industrialización de la sangre y menudencias y normas en mataderos y establecimientos cárnicos para derribe de ganado.

La misión se trasladará, posteriormente a Santa Cruz donde tomará contacto con los ganaderos de ese distrito para ver la posibilidad de mejorar el matadero "Pampa de la Isla" y el tratamiento de la carne refrigerada.

Al término de su visita la misión entregará un documento de conclusiones y sugerencias.

AGENDA

En la agenda de trabajo que desarrollará la misión se prevé para hoy en la mañana una reunión conjunta con representantes de los Ministerios de Industria y Comercio y de Agricultura y Asuntos Campesinos, Alcaldía de La Paz y de la Empresa Privada.

También sostendrá una reunión con autoridades de la Dirección de Normas y Tecnología del Ministerio de Industria y Comercio.

A las 16 horas de hoy, la misión ofrecerá una conferencia de prensa junto con el Subsecretario de Comercio.

Subsecretario de Comercio:

ENA tiene déficit de sólo tres millones de dólares

El Subsecretario de Comercio, Javier Villa, informó ayer que la Empresa Nacional del Arroz, en el peor de los casos, tendrá un déficit de $US. 3 millones, debido a la difícil situación que confronta la comerciación de ese grano.

Justificó su informe indicando que "no deben confundirse los Valores Activos con los Pasivos y que la mala interpretación se originó en una incorrecta comparación de cifras".

Javier Villa reconoció, sin embargo, la crítica situación por la que atraviesa la comercialización del arroz y que, por ello, el Ministerio de Industria y Comercio había decidido encarar la solución del problema.

DIAGNOSTICO

Asimismo, informó que la solución surgirá de un diagnóstico que es elaborado por una comisión interministerial. Dijo que esa comisión debe fijar la estrategia para la producción y comercialización del arroz en la gestión de 1978.

El diagnóstico analizará la situación del mercado exterior del arroz, la situación de la Empresa Nacional del Arroz y la función futura que debe cumplir.

En criterio de esa autoridad, en base al diagnóstico, se elaborará la estrategia que debe seguir ENA.

Señaló que mientras no se concluyan el diagnóstico y la estrategia, no se puede precisar qué es lo que se debe hacer.

Piden libertad de universitaria

Miembros del Comité Ejecutivo de la Carrera de Servicio Social y del Comité Interfacultativo de la Universidad Mayor de San Andrés entregaron a la prensa un comunicado en el que solicitan la libertad de la universitaria María Luisa Vargas.

En el mencionado documento afirman que la universitaria María Luisa Vargas fue detenida hace seis meses, acusada de participar en supuestas acciones políticas.

Agregan que han realizado las averiguaciones pertinentes, y han establecido la falsedad de las acusaciones. Afirman que el apresamiento de la universitaria Vargas constituye un serio perjuicio para sus estudios y causa angustia a sus padres, por lo que reclaman su libertad.

BANCO CENTRAL.- **Los ejecutivos del Banco Central de Bolivia se reunieron a fines de la semana anterior, en un Foro de Desarrollo Directivo, en el que, según se informó, se avanzó en la capacitación que facilite la preparación oportuna del Plan Operativo para 1978 y la participación activa de los ejecutivos en el desarrollo sistemático del banco. El Foro se llevó a cabo, entre el viernes y el domingo, en el hotel Kori-Tambo de Achocalla.**

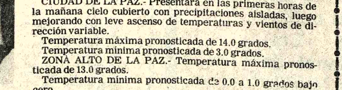

CIUDAD DE LA PAZ.- Presentará en las primeras horas de la mañana cielo cubierto con precipitaciones aisladas, luego mejorando con leve ascenso de temperaturas y vientos de dirección variable.

Temperatura máxima pronosticada de 14.0 grados.
Temperatura mínima pronosticada de 3.0 grados.
ZONA ALTO DE LA PAZ.- Temperatura máxima pronosticada de 13.0 grados.
Temperatura mínima pronosticada de 0.0 a 1.0 grados bajo cero.

ALTIPLANO Y VALLES Y NORTE DE LA PAZ.- Presentarán cielos cubiertos a nublados con precipitaciones aisladas, poco cambio de temperaturas, vientos de dirección Oeste. TIERRAS BAJAS DEL SUDESTE Y LLANOS ORIENTALES.- Presentarán cielos nublados, leve ascenso de temperaturas, vientos débiles y variables. RESTO DEL PAIS.- Continuará presentando buen tiempo con cielos ligeramente nubosos, poco cambio de temperaturas y vientos de dirección variable.

Camiri celebrará el próximo mes 50 años de producción de petróleo

El próximo mes, se celebrarán los cincuenta años del distrito de Camiri como productor de petróleo. Según se conoció en YPFB, se dará realce al acontecimiento.

Camiri está ligado a la historia petrolera de Bolivia. Por Decreto Ley 07676 de 22 de junio de 1966, durante el régimen gubernamental del Gral. Alfredo Ovando Candia, fue declarada "Capital Petrolera de Bolivia". Asimismo, por Decreto Supremo 07870, de 14 de diciembre de 1966, cuando era Presidente de la República el Gral. René Barrientos Ortuño, fue declarada Monumento Nacional la réplica del equipo con que se perforó el pozo Camiri N°. 1 en 1927.

El campo petrolero de Camiri fue explotado en sus comienzos por la firma norteamericana Standard Oil, cuyas concesiones fueron nacionalizadas a consecuencia de la Guerra del Chaco. Actualmente existe aún en producción algún pozo perforado por la firma extranjera, en la serranía de Sararenda.

Camiri fue fundada como población por Decreto Supremo de 12 de julio de 1935; está en la Provincia Cordillera del Departamento de Santa Cruz y constituye la sexta Sección Municipal de esa Provincia.

En una publicación sobre Camiri, se escribe: "La vida de Camiri se halla entrelazada con la de YPFB y se puede afirmar que mutuamente dependen la una de la otra y esto ha sido valedero en el pasado y lo es en el presente. Si bien Camiri nace a la vida como población en 1935, antes que YPFB (creado en 1936), en el año 1927, ya había en el lugar tolderíos y casas instaladas para los comienzos de la explotación petrolera".

PRODUCCION

De acuerdo a datos contenidos en el Memoria 1976 de YPFB, Camiri produjo en 1976, 550.700 barriles de petróleo, la producción nacional fue de 14.855.800 barriles. Evidentemente la producción de Camiri decreció en los últimos años debido al desgaste del campo; sin embargo se mantiene como uno de los principales distritos petroleros y en sus campos prosiguen las tareas de perforación exploratoria.

Como cifras de comparación, en el período 1959 a 1969 la producción petrolera de Camiri fluctuó en los niveles de los dos millones setecientos mil barriles a dos millones novecientos mil barriles año, cuando la producción nacional era del orden de los ... millones quinientos mil barriles anuales.

CRONOLOGIA DE YPFB

En la cronología de YPFB, desde su creación en 1936, Camiri es citada muchas veces dentro de acontecimientos trascendentales en la vida de la empresa petrolera estatal. Se escribe, por ejemplo: "1939, ... instalada en Camiri una refinería de ... con capacidad de 1.500 barriles día. 1947, el distrito de Camiri es descubierto el campo de Guayruy. 1949, se construye el oleoducto entre Camiri y Cochabamba con una capacidad de 13.000 barriles día. 1953, se descubren en Camiri las arenas de Santa Ana ... Sararenda. 1954, para fines de exportación, se construye el oleoducto Camiri-Yacuiba con capacidad de 8.000 barriles día. 1955, ... descubre en Camiri el campo de Itapirenda. 1966, se descubre en Camiri el campo de ... Alberto. 1969, se construye en Camiri la Planta de Gas Licuado y a partir de ese ... se comienza a consumir en uso doméstico ... producto". En los últimos años, Camiri ... citado también varias veces en programas de perforación, explotación, instalaciones industriales, etc.

Conflictos laborales en BAMIN y Soligno fueron solucionados

Los conflictos laborales que durante el pasado lunes se presentaron, en La Paz, en el Banco Minero de Bolivia y la fábrica Soligno, según informaciones de sus protagonistas dadas ayer, quedaron solucionados.

El personal de Banco Minero de Bolivia realizó un paro de protesta de dos horas de 15.00 a 17.00, "por la negligencia y desatención de parte de las autoridades del Instituto Boliviano de Seguridad Social y del Fondo Complementario Bancario".

El paro realizado, según la explicación, se debió a que ambas entidades no se pronunciaron sobre la incorporación del personal del Banco Minero a dicho fondo, pese a que se dieron a conocer las recomendaciones del estudio matemático actuarial, desde hace dos años, y al hecho de que los aportes se los realiza regularmente también durante el mismo tiempo.

La información proporcionada ayer por el Dr. Alurralde da cuenta de que el paro realizado por los trabajadores de ese banco dio resultados positivos, pues de inmediato las autoridades del IBSS se pusieron en contacto con el personal bancario para manifestarles que en breve plazo se realizará el estudio matemático actuarial. Asimismo, se dio a conocer que las demás peticiones también serán satisfechas.

Pero el portavoz de los trabajadores agregó "si no fuera así, nosotros continuaremos con los paros de labores; pero la próxima vez será a nivel nacional". Afirmó que el último recurso de los trabajadores será la realización de un paro general en todas las agencias de la República, "a fin de que las autoridades presten su atención a nuestros problemas".

SOLIGNO

Por su parte, los trabajadores de la fábrica Soligno cumplieron también un paro de labores, que fue calificado por su Coordinador Laboral de "precipitado".

Constancio Luna dijo que hace tres semanas, aproximadamente, todos los empleados de esa fábrica se reunieron con el propósito de analizar la actual situación financiera de la fábrica que, como se recordará, el año pasado estuvo a punto de cerrar sus puertas debido al déficit económico por el que atravesaba.

En la citada asamblea de trabajadores, pidieron ser reincorporados a los beneficios de la Caja Nacional de Seguridad Social y el pago de la prima anual correspondiente a la gestión de 1976. Esos planteamientos, según Luna, se hicieron conocer a Domingo Soligno quien, después de un análisis, habría expresado que, de acuerdo a un estudio, a partir del próximo mes nuevamente esa empresa cotizará a la CNSS.

En lo que se refiere a la cancelación de la prima anual, el Gerente de Soligno dijo que, por el momento, efectuar ese pago era completamente imposible, debido a que la fábrica atraviesa por una situación económica crítica, pues el año pasado contrajo deudas bancarias y además se tiene también cuentas pendientes con la Renta y otras entidades, deudas que deben ser canceladas en breve.

Si bien durante los primeros ocho meses de la presente gestión hubo utilidades en la producción de la fábrica, ese dinero debe estar canalizado a cubrir las obligaciones económicas de la fábrica. Sin embargo, Domingo Soligno, -según Luna- afirmó que, "valorando el sacrificio de los trabajadores de la fábrica durante todo este tiempo, entregará en los próximos días un pequeño obsequio a todo el personal de la fábrica".

Constancio Luna dijo que en lo que se refiere a los retiros intempestivos que realiza la empresa, él los justificaba plenamente, "pues si no se quiere respetar y tampoco acatar las disposiciones legales, se tienen que tomar medidas como el retiro", dijo Luna. Agregó que, además, la mayor parte de los retiros se hicieron en cumplimiento al Art. 17 de la Ley General del Trabajo, que pena con el retiro de la fuente de trabajo el abandono de las labores habituales.

"Nosotros tenemos que trabajar y evitar caer en la situación en que estábamos antes; antes de exigir tenemos que ver las posibilidades de la empresa. Tenemos la obligación de responder a la confianza del Gobierno y salir adelante", agregó ese Coordinador.

El pasado año, los trabajadores de la Fábrica Soligno y el Gobierno firmaron un convenio por el cual se autorizaba la concesión de créditos a favor de su rehabilitación. En cambio, los trabajadores renunciaban a todo beneficio incluso a la atención de la Caja Nacional de Seguridad Social. Ese convenio tiene plena vigencia actualmente.

Denuncian a... en el precio... los fósforos

Distribuidores ... fósforos nacionales ... ayer nuestra redacción ... objeto de denunciar el ... el precio de los fósforos. Dijeron que hasta hace poco, el paquete de cien unidades tenía un costo de $b. 38.

Pero desde hace algún tiempo, pese a la escasez del producto nacional, el costo se ve afectado con un aumento de $b. 2 sobre el paquete de cien unidades. Los denunciantes dijeron que ellos distribuyen el producto nacional incluso en las fronteras, pero que últimamente, en esos lugares alejados de las ciudades, no se puede vender el producto por el incremento de la fábrica.

Finalmente, expresaron su rechazo a todo aumento del precio del producto pues significaría fomentar la especulación del producto. Además solicitaron una aplicación de parte de los responsables de la Fábrica Nacional de Fósforos.

De otra parte y al margen de esa denuncia, se ha podido advertir que en el comercio minorista y en los puestos callejeros, existe ocultación de fósforos. Ningún comerciante minorista quiere vender fósforos, presumiblemente a la espera de una elevación oficial de precios, los que, de hecho, han sufrido ya un ...

A LOS PERIODISTAS DE LA PAZ

Estimado colega:

Hemos conformado una fórmula para participar en las elecciones de la Asociación de Periodistas de La Paz, que se realizarán mañana. Nuestra fórmula simboliza los ideales más caros de la gente de prensa, los principios que siempre has custodiado: LA LIBERTAD DE PRENSA Y LA INDEPENDENCIA DEL PERIODISTA.

Sólo queremos servir al país y a la ética profesional que has demostrado cotidianamente. Nuestro plan de acción busca las siguientes metas:

POR LA SUPERACION PROFESIONAL:

- **Estricto cumplimiento del Decreto Supremo de Profesionalización.**
- **Categorización del periodista profesional y el respectivo bono económico.**
- **Cursos de especialización en los diferentes campos de la ciencia, la técnica y la cultura.**
- **Becas de estudios en el exterior.**
- **Apoyo y nombramiento de asesores para la redacción de tesis de los nuevos periodistas.**

POR EL PROGRESO DE NUESTRA INSTITUCION:

- **Estudio para la construcción de una nueva sede para los periodistas.**
- **Continuar las tareas para la construcción de la Colonia de Vacaciones en Mallasa.**
- **Fortalecimiento de la unidad de los periodistas y de sus organizaciones sindicales y retorno de los compañeros en exilio.**

POR LOS INTERESES DE BOLIVIA:

- **Mesas redondas y foros, con la presencia de especialistas, para el análisis de temas nacionales.**
- **Defensa de la libertad de prensa y del derecho de la ciudadanía a la información.**
- **Defensa de los derechos de Bolivia a su reintegración marítima, sin trueque territorial.**

Esta es la fórmula para la gestión 1977-1979, "Centenario de la agresión chilena".

Vota por la papeleta rosada:

POR LA LIBERTAD DE PRENSA Y LA INDEPENDENCIA DEL PERIODISTA

ARTE Y CULTURA

Alfredo Flores en la Academia de la Lengua

Alfredo Flores

En solemne ceremonia a realizarse mañana a las 18 y 30 en el Paraninfo Universitario, el escritor Alfredo Flores Suárez será recibido por la Academia Boliviana de la Lengua, correspondiente de la Real Academia Española. La tesis del nuevo académico versará sobre el tema "La novela". La respuesta estará a cargo del académico Rodolfo Salamanca Lafuente.

El escritor Flores Suárez es conocido en el ambiente cultural como autor de la novela "La Virgen de las Siete Calles" y de cuentos varios de ellos traducidos a idiomas extranjeros y llevados a la televisión como "Hurtado". Algunas obras suyas de teatro, escritas juntamente con su hermano Mario Flores, gozaron de popularidad en la ciudad de Buenos Aires en décadas pasadas. Diplomático de carrera, el nuevo académico ha sido Cónsul y Embajador de Bolivia, así como Subsecretario de Relaciones Exteriores. Diputado en varias ocasiones, fue candidato a la Vicepresidencia de la República el año 1951.

Resulta interesante señalar, asimismo, que el escritor Alfredo Flores no fue ajeno a la labor periodística. Así tenemos que dirigió el periódico "La Ley", de Santa Cruz, y en La Paz colaboró tanto en "La Razón" y en "La Noche", tocando de preferencia asuntos de Derecho Internacional, campo de su predilección.

La elección del nuevo académico se produjo el pasado 10 de mayo, por voto secreto de los componentes de la Academia Boliviana, quienes valoraron los méritos del escritor en el campo literario y cultural.

El nuevo académico es oriundo de la ciudad de Santa Cruz, donde nació el año 1907.

Recital de poesía en la Casa de la Cultura "Franz Tamayo"

Esta noche y mañana, en la Casa de la Cultura, se presentará la declamadora Zenobia Azogue, el programa a desarrollarse es el siguiente:

Presentación: Sra. Bertha Alexander de Alvestegui, Directora General de Cultura.

PRIMERA PARTE 1.- "Sobre este tiempo nuestro" Eddie Quintana.
2. "Transeunte Noveno" Norah Zapata Prill.
3. "Busco al hombre" Fernando Villena Villegas.
4. "Rebelión" Yolanda Bedregal.
5. "Llamarada" María Virginia Estenssoro.

SEGUNDA PARTE: 1. "La busqueda" Edmundo Maradiegne.
2. "Prohibido barrer los parques en otoño, Silvia Mercedes Avila.
3. Fragmento "Salmo absoluto" Mercedes de Heredia.
4. "Canción del espacio libre" Alcira Cardona Torrico.
5. Fragmento del poema: "Canto a la juventud", Oscar Unzaga de la Vega.

Escenografía: José Bozo. Luces: José Bozo y Johnny Montecinos.

Zenobia Azogue

La literatura de América

Por: JOSE RAMON MEDINA

Cuando el llamado fenómeno del "boom" narrativo de América (que muchos consideran un hecho histórico casual y no premeditado) atrajo la atención y el interés de los más calificados centros intelectuales de Europa, se quiso dar la impresión de que por primera vez se hacía sentir, en todo su relieve, la literatura escrita en este continente. Sin embargo, la realidad es otra. América ha experimentado --y sedimentado-- un largo y fecundo proceso cultural, especialmente en el campo de las letras, definiendo plenamente su identidad y autoctonía con el vigor extraordinario que impulsa la realidad de sus pueblos. De modo que el "boom" contemporaneo de las letras de este nuevo mundo" no era sino una entre las muchas pruebas de las creaciones americanas en el natural proceso de expansión de sus rasgos y manifestaciones de vida, pensamiento y creación. ...simil apuntado por el ensayista uruguayo Emir Rodríguez Monegal "del regreso de las carabelas", venía a comprobar el suceso de un reflejo secular que ya se había manifestado otras veces. El impacto, el asombro y la expectativa que se produjo entonces con la narrativa de los escritores continentales de este tiempo podría explicarse, tal vez como una toma de conciencia europea de una gran literatura que antes de ese momento había escapado a la sensibilidad de un emplazamiento integral y decidor. Pero no por falta de demostraciones fehacientes, sino porque no hubo la tentativa de aislarla y precisarla en sus valores fundamentales y en sus relaciones de esencia y presencia. Debe decirse entonces que esa narrativa inusual a los ojos extranjeros, que de tal forma conmovía una tradicional posición de indiferencia que expresaba a América; y por detrás de ella se hacía evidente un vivo y combatiente proceso de gestación que arrancaba de las raíces más verídicas del ser y la existencia americanos.

Dentro de esta perspectiva, marcada por el afán de conjugar y consolidar el pasado y el presente de nuestra literatura, se ha puesto en marcha un proyecto editorial que aspira llevar a cabo una selección bibliográfica capaz de enlazar en su totalidad las distintas expresiones del arte literario latinoamericano. La Biblioteca Ayacucho --que así se llama ese proyecto" surgió como uno de los actos más significativos de la celebración del sesquicentenario de la batalla que selló la obra de la independencia de los países hispanoamericanos y en el cual desempeño papel protagónico el gran general venezolano Antonio José de Sucre. Venía a darle proyección necesaria en el campo cultural de los homenajes históricos que en el orden público y oficial se realizaron para conmemorar tan magna fecha.

Mediante decreto ejecutivo del diez de septiembre de 1974, el Presidente de la República de Venezuela, Carlos Andrés Pérez, designó una comisión encargada de dar forma a la idea de recoger las principales obras de la cultura literaria de América en una colección selectiva, llamada a perpetuar lo más valido y permanente del pensamiento, la doctrina y la creación conque la inteligencia de nuestros países ha contribuido a la cultura universal.

Los propósitos son los de lograr una biblioteca cerrada que mantenga vigencia del legado civilizador de América, desde los textos precolombinos hasta nuestros días a través de una rigurosa representatividad de autores y obras fundamentales en las variadas disciplinas intelectuales.

Asimismo se mira hacie el presente, Porque la Biblioteca Ayacucho procura estimular la defensa, difusión y comunicación de las culturas latinoamericanas, buscando formar un área común para la circulación de las ideas y los libros, como parte del proceso que tiende a reafirmar la independencia y el progreso de los pueblos latinoamericanos en su presente etapa.

La Biblioteca Ayacucho pretende, en tal forma, constituirse en el repositorio de esa tradición latinoamericana mediante ediciones cuidadas de sus principales obras, subrayando lo que tiene de lección viva y presente para las generaciones actuales y lo que en ellas convoca a una plena autonomía intelectual y a una amplia unidad continental. Más que un criterio histórico que busque representar la producción de un tiempo, se trata de manejar criterios de valor, de permanencia artística y de expresión de la originalidad del continente, que asegure al lector culto corriente la recuperación de obras y autores que, aunque poco conocidos en ocasiones, les reserven un mensaje artístico o intelectual válido.

Se debe destacar especialmente la prioridad de la intención que conduce para hacer de la Biblioteca Ayacucho un vehículo de la unidad cultural de América, con lo cual precisamente, se insurge contra la tradición localista que mucho ha pasado hasta ahora.

Coro y Orquesta de la Iglesia Evangélica se presentarán mañana

En la Igleisa Luterana (Av. Sánchez Lima esq. Rosendo Gutiérrez) tendrá lugar mañana, a horas 20, el concierto de la Orquesta de Cámara y Coro de la Iglesia Evangélica de La Paz, oportunidad en la que interpretarán obras para Organo, Coro y Música de Cámara de J.S. Bach y D.Buxtehude. Esta actuación está auspiciada por la Iglesia Luterana y el Instituto Cultural Boliviano-Alemán, Goethe-Institut.

PROGRAMA.- J.S. Bach: Preludio y Fuga en Sol Mayor para Organo. Fuga en Re Mayor para cinco voces "Ehre und Preis sei Gott, dem Herren, in der Hohe ¡Halleluja! del "Magnificat"

PROGRAMA.- J.S. BACH. Preludio y Fuga en Sol Mayor para Organo.

Fuga en Re Mayor para cinco voces "Ehre und Preis sei Gott, dem Herren, in der Hohe ¡Halleluja! del "Magnificat".

Concierto en Fa Mayor para Clavicembalo, dos Flautas y Cuarteto de Cuerdas. (Transcripción original por Bach del Concierto de Brandenburgo Nº 4).

Allegro Andante, Allegro assai (fuga).

D. BUXTEHUDE. Jesu, Meine Freude (Jesús, mi alegría). Cantata para Soprano, Bajo, Coro Mixto, dos Violines y Bajo continuo.

Museo del afiche de Wilanow

Hasta hace poco tiempo, era el único en el mundo; hoy, sus similares existen en Lund, Essen y Nueva York. El Museo del Afiche de Wilanow se alberga en el local del antiguo picadero, cercano al palacio barroco que fuera la residencia veraniega del rey Juan III Sobieski, vencedor de los turcos en la batalla de Viena de 1683. El próximo año, el museo celebrará su décimo aniversario. Cabe recordar que en sus salones han sido organizadas cerca de cuarenta exposiciones dedicadas a mostrar las conquistas más destacadas del mundo en el campo del afiche. Las colecciones del museo cuentan con 30.000 obras gráficas de este tipo.

En una gran exposición organizada en el museo Wilanow, titulada "El arte del afiche en Polonia", se encuentran obras surgidas entre los años 1892-1976. Más de 530 ejemplares fueron escogidos para ilustrar la historia octogenaria de este arte.

La exposición es una especie de revista cronológica de las largas tradiciones del cartel iniciadas por pintores de Cracovia en las postrimerías del siglo XIX. A ellos se debe el florecimiento de las artes aplicadas inspiradas en el folklore montañés polaco. El estilo cambia sólo en 1917, bajo la influencia de las corrientes modernas del arte europeo como el cubismo. En el período comprendido entre las dos guerras mundiales, aparece en Polonia el afiche de tema social dedicado a los problemas de la seguridad e higiene del trabajo. Después de la segunda guerra mundial y aún en el curso de ella, en los frentes de batalla, surge el afiche político. El afiche con tema político y social cumplió y sigue cumpliendo un papel propagandístico, participando, al mismo tiempo, en el proceso de educación estética de la sociedad. Su presencia en las calles y en los centros de trabajo facilita a todos el contacto con el lenguaje plástico moderno. Cumpliendo la función de medio de información visual, constituye a la vez el ornamento de la calle. Pero no sólo esto.

El afiche es tema de exposiciones y concursos; especialmente para él se levantan museos; se venden ejemplares uno por uno, cual obras de arte originales.

El afiche polaco alcanzó los laureles máximos en el período de la llamada "escuela polaca del afiche", surgida en la década del sesenta de la combinación de diversas tendencias. Dicha "escuela' creció sobre la base sentada por los artistas de la generación mayor como Eryk Lipinski, Jozef Mroszczak y Tadeusz Trepkowski. Con el estilo de la "escuela polaca" está ligado fuertemente Henryk Tomaszewski, profesor de la Academia de Bellas Artes, quien en sus obras presenta ideas plásticas lacónicas, así como una profusión de formas de composición gráfica con un dibujo lapidario que mueve a la reflexión intelectual.

En los últimos años se ha oído decir que el afiche polaco ha decaído y no logra ya los triunfos de hace un tiempo. En los concursos y exposiciones internacionales de la actualidad, son los japoneses y los escandinavos los que se llevan los premios mayores. Esto es cierto, pero también hay que tomar en consideración el hecho de que en el arte rigen ciertos principios de fluctuación. Hubo el período de la dominación del afiche polaco, lleno de inventiva y soluciones nuevas. Ahora ha llegado otra época, no menos interesante. Empieza a tomar la palabra la joven generación de los gráficos, con Jan Sawka, Jerzy Czerniawski y Andrzej Klimowski, o sea, de las conquistas de la "escuela polaca". Continúan con éxito la corriente de la plástica fotográfica (cuyo representante en la década del sesenta fue Wojciech Zamecznik), enriqueciéndola con sus propias ideas. El nuevo afiche polaco recurre a menudo al humor negro (Andrzej Lutczyn), a la reflexión (Jerzy Czerniawski) o a la metáfora (Jakub Erol).

En la exposición del museo de Wilanow se presentan obras de 150 autores. Los más numerosos son los representantes de la gráfica de los años 1970-1976. Ello no es una casualidad. El afiche de los años setenta es muy interesante. Su tema son todas las esferas de la vida actual de los polacos (viajes en avión, el teatro, la fiesta del Primero de Mayo, exposiciones, etc.).

Los organizadores de la exposición, viendo el enorme interés que ella ha despertado, tienen la intención de crear en el museo una galería permanente del afiche polaco. (API)

Descubrieron un castillo en URSS

MOSCU, 6 (LR).- Un grupo de arqueólogos soviéticos descubrió y desenterró un castillo que data del siglo ocho, según informó la agencia oficial de noticias TASS.

Los estudiosos señalaron que la construcción —ubicada en la República asiática de Tadzhikstan— está decorada con frescos y esculturas.

En la misma zona fueron hallados un templó y un taller de alfarería, agregó TASS.

PANTUR
el mundo en sus manos
LE ESPERAMOS EN AV. 16 DE JULIO 1551 TEL. 23147

TEATRO INFANTIL

La Casa Juvenil de la Cultura Juancito Pinto invita a todos los niños de 8 a 14 años interesados en formar el GRUPO DE TEATRO INFANTIL Y DECLAMACION POETICA, a inscribirse en su sede, Calle Graneros entre Murillo y Giménez.

H. Alcaldía Municipal de La Paz.

casa juvenil de la cultura juancito pinto

Projekta

El apogeo de una obra literaria

El primer domingo de julio entró en antena el primer capítulo de una serie televisiva de trece, rodada en color y de media hora de duración cada uno, que, bajo el título común de "Andar y charlar", escribe, dirige y presenta Joaquín Merino; que ha contado, a su vez, con la colaboración de un gran equipo encabezado por el realizador Pascual Cervera.

CON LOS OJOS BIEN ABIERTOS

"Andar y Charlar" es el apogeo de una vocación humana y periodística, porque a Joaquín Merino le ha encantado y le encanta recorrer el mundo, convertir su cerebro en una antena captadora de sensaciones y vivencias, y luego, contarlo. Y además, contarlo bien; diríamos nosotros.

Joaquín Merino gusta de practicar un periodismo de las cosas pequeñas, un periodismo amable, humano y ameno. No escala cimas para contar su hazaña, ni se va a remotos lugares en busca de personajes exóticos, porque está persuadido de que a la vuelta de la esquina de cualquier vida — aunque sea corriente— hay un rico caudal de sensaciones positivas, de cosas que contar a los demás. Lo único que hace falta para "aprehender" este milagro cotidiano es caminar con los ojos bien abiertos, y Joaquín Merino lo hace siempre con sus pequeños y vivarachos ojos bien abiertos. Nunca se pierde detalle, hasta el punto de que luego vendrá para él el segundo gozo; hacer partícipe a su público — que lo tiene, y muy amplio— del descubrimiento.

Descubrimiento quizá banal, pero cuánta falta hace en medio de este bosque monstruoso y alienante del último tercio del siglo XX. En medio de la contaminación, de la angustia, del ruido, de la injusticia y la violencia, es bueno saber que en aquella calle recoleta hay todavía un venerable viejo artesano entregado a su oficio, o que en aquel monasterio perdido existe un monje cargado de gracejo popular a la par que de sabiduría...

BUEN ESCRITOR Y SIEMPRE VIAJERO

El autor de esta serie televisiva, Joaquín Merino, es un trabajador incansable y resulta, por lo tanto, muy difícil comenzar a desentrañar la madeja de sus actividades. Es, por ejemplo, licenciado en Derecho por la Universidad de Deusto, traductor de organismos oficiales de Prensa, radiofonista, periodista, escritor y, casi por encima de todo, viajero vitalicio.

Como radiofonista, por ejemplo, recibió en 1975 el Premio Ondas por su espacio **"Las cosas de la vida"**, una charla diaria en Radio Nacional de España, que comenzó hace más de tres años, y continúa hoy.

Como escritor, ha obtenido, entre otros, el Premio Café Gijón de Novela Corta en el año 1965. Como periodista, aquel mismo año recibió el Premio Internacional de Periodismo Rias Bajas.

Ha publicado artículos prácticamente en toda la prensa madrileña, además de en numerosas revistas; así como trece libros, siendo sus títulos más conocidos **"Londres para turistas pobres"**, **"Yo, Madrid"** y, ahora, **"Andar y Charlar"** que acaba de aparecer, precisamente.

En Televisión Española ha hecho diversos trabajos. Fue guionista del programa **"Voces de Oro"**, redactor de **"Buenas tardes"**, autor de programas para **"Los reporteros"**, presentador de **"Voces a 45"** y, más recientemente, presentador y guionista de **"Pianíssimo"**.

UNA ESPAÑA INEDITA

Uno de los mayores aciertos de este nuevo programa (así como del libro) de Joaquín Merino es su presentación, originalísima, de las hermosas tierras y gentes de España. Y si consideramos que es una España inédita, tal opinión se basa en que aquí se han buscado con mimo unos personajes distintos, asequibles, muy humanos, y en que cuando se ha querido describir un pueblo, una calle, una casa, una isla, no se ha filmado indiferentemente y con afán exhaustivo, sino que se ha ido a lo específico y se han definido las cosas con tres o cuatro pinceladas verdaderamente expresivas.

"Andar y Charlar" —como comenta su creador— posee una filosofía propia y positiva, un estilo de narración original y fresco que aúna lo lírico a lo humorístico, que está guarnecido de personajes deliciosos y es, por tanto, mucho más un programa que un documental.

Así, en Lanzarote (Canarias) los protagonistas son el Cosmos y César Manrique. En Murcia, el Eremitorio de la Luz habitado por una curiosa comunidad en trance de extinción, una comunidad de "querubines sin alas" (como los denomina el propio Merino) que todavía hacen escobas artesanalmente y deliciosas pastillas de chocolate...

Joaquín Merino ha buscado deliberadamente el contraste, por lo que los títulos y los personajes son muy dispares. Así, contemplan la primera serie —que se emitirá hasta el último domingo de septiembre— los capítulos: "Galicia enxebre", "El Sacromonte", "Menorca-mosaico", "Patria querida" (referido obviamente a Asturias), "Historias de la Albufera", "Caleidoscopio tinerfeño", "Sevilla: el folklore", "Galicia trabajadora" y "Barcelona: El molino".

Todos estos capítulos son un pedazo de esa España inédita que señalábamos, donde lo lírico, lo humano, lo curioso y lo insólito se dan cita hermanadamente por obra y gracia de la pluma y la voz de Joaquín Merino.

ANA MARIA VERA, que grabó su primer disco con conciertos de Haydn y Beethoven, ha sido objeto de numerosas distinciones por el éxito discográfico. Disqueras de La Paz ya tienen para la venta ejemplares de esas versiones.

Científico francés descubrió a miembros de una tribu milenaria de América del Sur

LIMA, 6 (LATIN).- Un científico francés propuso al gobierno presentar aquí a miembros de una milenaria tribu que dijo haber descubierto en el límite fronterizo de Brasil, Colombia y Perú, poseedora de inmensas riquezas que podrían formar parte del legendario "Eldorado".

Según el médico francés Louis Vanleer, el grupo de salvajes pertenece a la tribu "Niawa", cuya antigüedad dataría de unos dos mil años antes de Cristo. Son antropófagos, miden 1.75 a 1.84 metros de estatura, tienen piel cobriza, cabellos negros y largos, viven prácticamente desnudos y adoran el sol, el fuego y los animales.

Vanleer, quién formuló esas afirmaciones en conferencia de prensa, dijo que la antigua civilización habita una ciudadela de piedra que se asienta sobre una mina casi inexplorada de oro, convertida en una verdadera ciudadela subterránea, además de poseer yacimientos de piedras preciosas cuya ubicación ignora.

El científico explicó que no revelaba el lugar exacto donde habita la tribu para evitar que gente sin escrúpulos trate de llegar en busca de sus riquezas, pero mostró fotografías de los nativos publicada por la prensa y diapositivas a colores de los habitantes.

Sin embargo, expresó que si las autoridades peruanas le permiten, pueden presentar el 22 de noviembre a diez miembros de la tribu con el propósito de que tengan contacto exclusivo con antropólogos, etnólogos y periodistas.

El médico aseguró que él, y el antropólogo suizo, Vander Klin, son las únicas personas civilizadas que conocen con exactitud el lugar donde habitan los "Niawas".

Contó que un joven especialista soviético, cuyo nombre no reveló, pretendió salir a escondidas de los dominios de la tribu con oro y piedras preciosas, pero fue muerto a flechazos y lanzas, empapados en un desconocido veneno que extraen de un árbol.

Informó que el campamento de la expedición se levanta a tres días de navegación en canoa de Leticia, ciudad colombiana fronteriza con Perú y Brasil, de donde emprendieron la marcha que los llevó a contactar con los "Niawas", tribu compuesta por unos dos mil miembros, y que otrora contara hasta con 80 mil miembros.

Vanler dijo que descubrieron que los nativos poseen un alfabeto, del que conocieron 15 letras que tiene alguna relación con la forma de sus construcciones.

"Son buenos orfebres, trabajan el oro y la plata, hacen soldaduras en frío, confeccionan bellas joyas y utilizan piedras preciosas que son sagradas para ellos", dijo.

Vanleer dijo que está demostrado que la tribu tiene una antigüedad que se remonta a dos mil años antes de Cristo.

Dijo tener evidencias que le permiten afirmar que los "Niawas" practican la antropofagia, ya que en una de sus ceremonias religiosas asesinan a una niña virgen y le extraen el corazón, que horas más tarde, en otro rito, algunos miembros se lo comen.

El médico, luego de indicar que descubrió la tribu en noviembre, dijo que se sorprendió al observar que sus dioses son el sol, el fuego y los animales.

Dijo que la región ha encontrado raras especieas vegetales y animales, entre estos una tortuga de forma rara y cabeza triangular que podría ser prehistórica, y una rana de color negro con rayas blancas cuyo veneno podría matar hasta un millón de personas.

Señaló que entre los vegetales ha descubierto una planta cuyo líquido deja estéril a las mujeres si beben tres veces al mes, y un árbol con características anestésicas, que puede ocasionar la muerte de una persona si esta duerme durante horas debajo y no llueve, y un fruto que puede dejar sin dentadura a una persona si la come durante varias semanas seguidas.

THE BRITISH SCHOLAR'S ASSOCIATION

Invita a sus socios y familiares a la exhibición de películas sobre la Familia Real Británica que se realizará el Viernes 9 de Septiembre a horas 19 en la Residencia de la Embajada Británica Av. 14 de Septiembre Nº. 5061 Obrajes.

EL DIRECTORIO

MINISTERIO DE TRANSPORTES, COMUNICACIONES Y AERONAUTICA CIVIL

DIRECCION GENERAL DE CORREOS

TERCERA CONVOCATORIA

Por instrucciones del señor Ministro de Transportes, Comunicaciones y Aeronáutica Civil y habiendo sido declarada desierta la anterior Convocatoria a Propuestas para la impresión de sellos postales con destino a la Dirección General de Correos, se llama nuevamente a Convocatoria para la presentación de propuestas con los requisitos y formalidades de Ley, hasta horas 11.00 del día Viernes 16 de septiembre de 1977 en la Secretaría de la Dirección.

El Pliego de Especificaciones y condiciones generales, pueden ser retirados en la Secretaría de la Dirección General de Correos, Av. Camacho, Edificio "La Urbana", 5º Piso.

La Paz, 7 de septiembre de 1977.

RELACIONES PUBLICAS

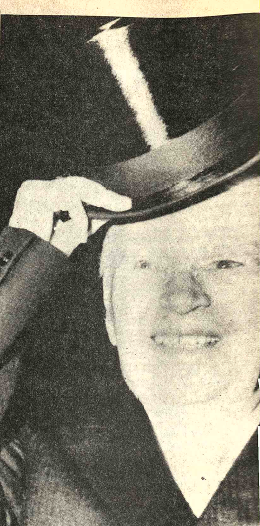
CHARLIE CHAPLIN, la figura del cine ... reaparece en la pantalla del Cine 16 de Julio ... ciclo de homenaje al Primer Aniversario de ... nemateca La Paz. El sábado 10 se proyectar... condesa de Hong Kong", donde Chaplin cum... labor de director. Anteriormente se proyectar... filmes La Quimera del Oro, Candilejas y El Ro...

Intensa actividad artística de la Dirección de Cultura

La actividad artística de la Dirección General de ... de la Municipalidad continuará estos días con prog... riado.

El viernes a hs. 15 habrá una reunión de Cine-estu... Universidad Católica y a las 18 y 30 se llevará a cabo ... de poesía de Ana Cañaviri, Alicia Arias y Jazmín L... auspicio de la Secretaría General de Juventudes.

El lunes 12 la Embajada de Estados Unidos contin... el ciclo de proyecciones de películas americanas.

Para el martes 13 se anuncia una reunión de Cin... La Paz.

Finalmente, el jueves 15 habrá una función de fo... cargo del conjunto "Los Yuras".

MATEMATICA FISICA QUIMI...
REPASO Y PREPARACION PARA EXAMENES FINALE...
INSTITUTO MATEMATICO Av. Mcal Santa Cruz 1295 Tele...

SECRETARIA GENERAL DE DEPORTES Y JUVENTUDES
INSTITUTO BOLIVIANO DE CULTURA
DIRECCION NACIONAL DE JUVENTUDES
PRESENTAN

Recital Poético a cargo de Alicia Arias Suárez, Apolinar Aguilar Mercado y Ana Cañaviri Ayllón, en homenaje al Mes de la Juventud.

Viernes 9 de septiembre a horas 18.30 en la Casa de la Cultura "Franz Tamayo".

La Paz, Septiembre de 1977

MINISTERIO DE DEFENSA NACIONAL

Dirección General de Fiscalización y Control

CONVOCATORIA

—Se precisa un AUDITOR FINANCIERO para el Departamento de Auditoría.
—Experiencia de dos o más años en actividades del sector público.
—Los interesados deberán enviar a la Dirección General de Fiscalización y Control, la solicitud adjuntando su Curriculum Vitae hasta el 20 del presente mes, para iniciar labores a partir del 1º. de octubre próximo.
—Octavo piso del Ministerio de Defensa Nacional, Plaza Abaroa.

La Paz, septiembre de 1977

Banquete de gala en honor de presidentes americanos

...SHINGTON, 6 (USIS) - ...icina de prensa de la ...era dama de los Estados ...s, Rosalynn Carter, ha ...ciado una variedad de ...sociales en honor de los ...de Estado del Hemisferio ...isitarán esta capital para ...nciar la firma de los ...dos sobre el Canal de ...má el siete de septiem-

...s músicos de la más ...da alcurnia de las bellas ... en los Estados Unidos ...gala de sus dotes artís- ...en la sala del Este de la ...Blanca cuando el Pre- ...te y la Sra. de Carter ...can entretenimiento a ...invitados después del ...ete de gala que seguirá ...firma del tratado en la ...nización de Estados ...ricanos. El violinista ...Stern, el pianista y ...ositor y director de or- ...a André Previin y la ...ano puertorriqueña del ...opolitan Martina Arroyo, presentarán un programa de música en tres partes integrado por música de compositores norteamericanos, franceses e italianos. Su público estará constituído de muchos jefes de Estado de Norte y Suramérica y el Caribe o sus representantes y las esposas de muchos de ellos.

Isaac Stern, ruso de nacimiento y reconocido desde hace mucho tiempo como uno de los principales violinistas del mundo, combinará sus dotes artísticas con las del Director de la Orquesta Sinfónica de Londres, Andrés Previin, al piano, para interpretar el primero y segundo movimientos de la Sonata en La Mayor de César Frank y "Hoedown" de la obra "Rodeo" del compositor norteamericano Aaron Copland.

La estrella de la ópera del Teatro Metropolitano de Nueva York, Martina Arroyo, cantará "Ernani Involami", del "Ernani" de Verdi, y "Vissi D'Arter", de la ópera "Tosca", de Puccini. Martina Arroyo concluirá el programa de la noche con un grupo de cantos espirituales de los Estados Unidos.

La señora de Carter ha escogido el color blanco como el predominante para las decoraciones en el comedor donde tendrá lugar el banquete de gala. Habrá lilas plateadas colocadas en vasijas de cristal Steuben sobre tela blanca "moiré".

El jueves 8 de septiembre, la señora Carter llevará a las esposas de los dignatarios extranjeros a un paseo en barco por el Potomac, donde almorzarán, antes de visitar Mount Vernon, la casa campestre del libertador y primer Presidente de los Estados Unidos, George Washington.

Una banda de música sureña saludará a las esposas de los jefes de Estado visitantes, en el muelle 4, situado en la parte sudoccidental de Washington. El barco que llevará a las damas es el "América", de la Wilson Line.

Se servirá un almuerzo al estilo colonial de los Estados Unidos, que será amenizado con canciones por un grupo de cantantes de la marina norteamericana. Al llegar las damas a Mount Vernon, serán saludadas por un conjunto de tambores y flautas, de la guardia de Mount Vernon y recorrerán la mansión, antes de regresar a Washington en automóvil.

Empieza la....

Viene de la página 1

Washington, sin embargo, conservará el derecho de defender, al parecer incluso con la fuerza, la neutralidad del Canal.

El gobierno panameño, que asumirá gradualmente desde ahora hasta el 31 de diciembre de 1999 la responsabilidad de mantener y administrar las operaciones del Canal, recibirá apreciables compensaciones financieras de Estados Unidos.

La firma del acuerdo, que acordó la ocasión de realizar la mayor cumbre interamericana después de la Conferencia de Punta del Este de 1967, permitirá a Carter recibir individualmente en la Casa Blanca a casi todos los jefes de estado y de gobierno que asistirán a la ceremonia de mañana en Washington.

En particular, se acuerda especial importancia a las entrevistas que sostendrán con los presidentes Augusto Pinochet (Chile), Alfredo Stroessner (Paraguay) y Jorge Rafael Videla (Argentina).

En los tres casos, se estimaba hoy en Washington, Carter aprovechará esas reuniones para reafirmar su preocupación por el respeto de los derechos humanos en el mundo.

Amin ordenó...

(Viene de la página 1)

Dos más fueron absueltos y liberados poco después que el proceso comenzó en Kampala el 22 de agosto.

Los acusados se declararon culpables de planear el golpe que, según Radio Uganda, presuntamente fue fijado para el 25 de enero pasado. En esa fecha se cumplió el sexto aniversario de la asunción del poder por Amin tras derrocar al presidente Milton Obote en momentos en que se hallaba fuera del país.

Fue el primer proceso público efectuado en Uganda. La radio informó que veintenas de ugandeses atestaron a diario el edificio de la municipalidad para escuchar los relatos de los acusados sobre sus respectivos papeles en el movimiento para derrocar al "presidente vitalicio Amin".

Panamá y ...

(Viene de la página 1)

Varias organizaciones convocaron para el miércoles una manifestación ante la Casa Blanca en protesta por la presencia de Pinochet, Videla, otros jefes de gobiernos militares que han sido acusados de reprimir ilegalmente a sus movimientos opositores.

La manifestación se celebrará mientras los jefes de Estado latinoamericanos se reunan con Carter en una cena de gala programada para mañana, después de la firma del tratado.

Para evitar que las manifestaciones ocasionen problemas de seguridad, los primeros mandatarios latinoamericanos están protegidos por fuertes custodias y realizarán un mínimo de apariciones públicas.

Sociales

REUNIONES

El Representante del Instituto Francés de Estudios Andinos ofrecerá hoy un cocktail, en honor de los participantes a las Jornadas de Estudio sobre el Valle de Ambaná.

ACADEMIA BOLIVIANA DE LA LENGUA

El señor Alfredo Flores Suárez ofrecerá mañana una copa de champagne, pasado el acto de su incorporación a la Academia Boliviana de la Lengua, que tendrá lugar en el Paraninfo de la Universidad Mayor de San Andrés.

SALA KENACO SHERATON

La Sala Kenaco Sheraton invita hoy, a horas 18 y 30 a la inauguración de la muestra de escultura de Francin Secretan y arte sinético de César Jordán, que tendrá lugar en el Salón "Melchor Pérez de Holguín" del Hotel Sheraton.

COMPROMISOS

Con la visita de estilo, se ha formalizado el compromiso matrimonial de la señorita Teresa Dalence Azero, con el señor José Miguel Sánchez Díaz.

En Santa Cruz, se ha formalizado el compromiso matrimonial de la señorita María Elena Ramos Candia, con el señor Carlos Salazar Osorio

CENTRO BOLIVIANO BRASILEÑO

El Centro Cultural Boliviano Brasileño ofreció una fiesta, en los salones de la entidad, para celebrar la Fiesta Nacional del Brasil. En esa oportunidad se elegió "Mis Centro Brasileño 1977".

AGENDA FEMENINA

JUNTA NACIONAL DE DESARROLLO

La Junta Nacional de Desarrollo Social invita el jueves próximo al desfile de modas que presentará la Academia "Adonai", dentro del programa de recaudación de fondos pro-Instituto del Quemado.

FRATERNIDAD DE DAMAS POTOSINAS

Las integrantes de la Fraternidad de Damas Potosinas se reunieron ayer en casa de la señora Poleca de Novillo.

RECITAL DE POESIA

El Alcalde de La Paz, señor Mario Mercado y la Directora General de Cultura, señora Bertha Alexander de Alvéstegui, invitan hoy y mañana, a horas 19, a los dos Recitales de Poesía que ofrecerá la artista nacional Zenobia Azogue, quien interpretará poemas de los siguientes autores bolivianos: Eddie Quintana, Norah Zapata Prill, Fernando Villena, Yolanda Bedregal, M. Virginia Estensoro, Edmundo Maradiegne, Silvia Mercedes Avila, Mercedes Heredia, Alcira Cardona Torrico, y Oscar Unzaga de la Vega. El programa se desarrollará en el auditorio de la Casa de la Cultura "Franz Tamayo".

ATENEO FEMENINO DE BOLIVIA

Las integrantes del Ateneo Femenino de Bolivia se reunirán hoy, a horas 18 y 30, en casa de la señora Mercedes de Nardín Rivas, para intercambiar ideas y coordinar las actividades del Segundo Cónclave de Ateneos que tendrá lugar la segunda quincena del presente mes.

ALIANZA DE MEDICAS

La Alianza de Médicas en Bolivia realizará hoy, a horas 19, una Asamblea General, en casa de la doctora Maldonado, Edif. Santa Isabel, 3er piso. En esa oportunidad, la disertación estará a cargo de la doctora Leonor Jáuregui quien se referirá al tema: Citologia mamaria.

COLEGIO IRLANDES DE COCHABAMBA

El Colegio de las Esclavas del Sagrado Corazón de Jesús, Irlandés de Cochabamba, iniciará mañana el programa preparado con motivo de celebrar las Bodas de Oro de su fundación. Las ex alumnas del colegio han preparado una serie de actos en los que participarán las compañeras que residen en todas las ciudades del país. El Comité Organizador está presidido por la señora Clara Alicia Quiroga de Salcedo.

CURSOS DE PRIMEROS AUXILIOS

La Confederación Nacional de Instituciones Femeninas ha organizado un curso de Primeros Auxilios y Voluntariado. El primer grupo asistente clausura hoy sus actividades y se iniciará un próximo grupo, el jueves próximo, a horas 17.

ROTARY CLUB

El Comité de Damas de Rotary Club realizará el lunes próximo un te-rummy de recaudación de fondos, dentro de su campaña pro obras sociales.

Entidad femenina donó lote de bancos escolares

TRINIDAD, 6 PRESENCIA.-Un valioso de 50 bancos bipersonales ha sido destinado al colegio secundario "Sócrates Parada" de la localidad de San Ignacio de Moxos, por la Asociación de Mujeres Benianas, con residencia en La Paz.

Elba Gutiérrez Basadre, integrante del directorio de la entidad defensora de los intereses benianos, expresó a PRESENCIA que este presente ha podido hacerse llegar a destino gracias a la buena cooperación de la empresa "La Cumbre" que hizo el traslado en forma gratuita. De la misma manera, se conoció que la Alcaldía de la provincia Moxos, recibió un lote de 100 libros con sus respectivos estantes, destinado a la biblioteca municipal, cuyos textos han de beneficiar a la juventud y a la gente estudiosa de este distrito.

Con relación a estas actividades, prosiguió la señora Gutiérrez, existe una partida igual para la Comuna de San Joaquín, Capital de la provincia Mamoré, que también ha de ponerse a disposición del vecindario ávido de conocimientos.

En su permanente atención por hacer llegar el bien a los pueblos benianos y a su gente, ayudan con todo cuanto está a su alcance a los enfermos menesterosos que llegan a La Paz en busca de su rehabilitación física sea con medicinas, con alimentos, con lo que obtienen de su campaña caritativa.

Entre estas buenas acciones está el haber logrado interesar a Acción Social, según señala esta dirigente de las mujeres benianas, para que haga llegar un valioso aporte de 30 colchones y 30 frazadas para el hospital de Guayaramerín.

Actuaciones de relieve en busca del reconocimiento a los valores culturales, rindiendo el homenaje y el aprecio para quienes han prestigiado al Beni, el pasado año, se efectuó una velada y una exposición en memoria del pintor nacional Gil Coimbra Ojopi, oriundo de estas tierras.

Hemos de proseguir con nuestra ayuda a la buena gente que con menguados recursos llega a nuestra institución en procura de cooperación, pero pensamos que nuestra labor será más efectiva dirigiéndola a las entidades que tanto necesitan el aporte de todos los benianos para que puedan solucionar parte de su problemática, finalizó la dirigente de las damas benianas radicadas en La Paz. Tienen un menudo como interesante programa de realizaciones en lo que va del año y en sus planes para 1978, está siempre el celo y la buena disposición para ponerle el hombro a cualquiera institución que procura el progreso del Beni.

El Ing. Xavier Gallar... Gonzales en días pasados ... ausentó a la República ... Colombia, gozando de una be... para cursos de especializació...

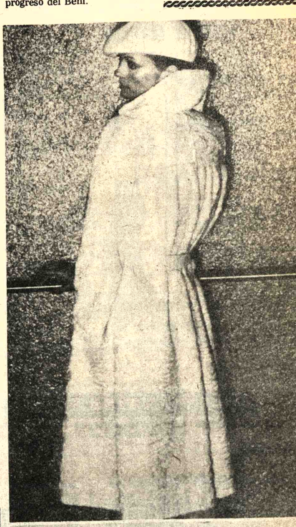

MODAS.- Traje poncho en tweed marrón y blanco, el poncho rodeado de visón Saga (Foto EFE).

COLECCION.- Arriba: colección perfectamente refinada y elegante la de Pedro Balmain, donde hemos podido fotografiar un adelanto de la presentación de moda de alta costura.

Este sencillo y elegantísimo abrigo es de astrakán Swakara de color blanco.

ABAJO: Alegre Tweed hecho a mano y astrakan Swakara para un conjunto de viaje firmado por Pedro Balmain. El chaqueton tiene bolsillos pegados y gran cuello de visón (Foto EFE).

Banzer demanda atención...

(Viene de la página 1)

Washington para estar presente mañana en la ceremonia de firma de los nuevos tratados del Canal de Panamá.

Banzer declaró a la prensa que aprovechará su estancia aquí para discutir con varios de sus colegas latinoamericanos el problema de la mediterraneidad de BOLIVIA.

También examinará con el Presidente Jimmy Carter, agregó, las cuestiones relacionadas con el desarrollo económico-social de su país.

Banzer fue recibido en la base aérea de Andrews por el Subsecretario de Estado, Warren Christopher, y por el Secretario General de la Organización de Estados Americanos, Alejandro Orfila.

FALLECIMIENTOS

LA DIRECCION GENERAL DE LA RENTA INTERNA

expresa su sentida condolencia a los familiares del que en vida fue

Don GUSTAVO HOFFMEISTER PREVEGA

Administrador de la Renta en el Distrito de Villazón, fallecido en la ciudad de Sao Paulo (Brasil).

La Paz, 6 de septiembre de 1977

En la Paz del Señor y confortada con los auxilios de la Santa Religión Católica, ha dejado de existir la que en vida fue ejemplar y abnegada madre, meritoria maestra:

Prof. Doña CLEMENTINA ENRIQUEZ vda. de GUZMAN

(Q.E.P.D.)

Jorge Guzmán E. y M. Teresa Guzmán de Guardia, hijos; Nelly López vda. de Guzmán, Irene Asturizaga de Guzmán y Cap. de Ejto. Jorge Guardia Valdivieso, hijos políticos; Roberto, Rosario, Mercedes, Marcelo, Raúl y Sandrita, nietos; y demás familia ruegan a sus amistades, Caja de Seguro Social del Magisterio Fiscal, Maestros Jubilados y personas piadosas se dignen asistir a la traslación de los restos mortales de la extinta al Cementerio General de la ciudad de Oruro el día de Hoy Miércolkes 7 del presente a Hrs. 4.00 de la tarde.

El cortejo fúnebre partirá de la calle Caro Nº. 1168 entre Petot y Linares. Favor que agradecerá la familia doliente.

MISAS

La familia de la que en vida fue, ejemplar esposa y madre, señora:

Doña ESTHER MALDONADO de SILLERICO

(Q.E.P.D.)

ruega a sus parientes, amigos y personas piadosas se dignen asistir a la misa que recordando el año de su sensible fallecimiento, se mandará a oficiar en el Templo de María Auxiliadora, el día de mañana jueves 8 del presente mes a horas 11.30 a.m. Asistencia que comprometerá la gratitud de la familia doliente.

AGRADECIMIENTO E INVITACION

La familia del que en vida fue, ilustre Abogado y ejemplar ciudadano:

Dr. JOSE LUIS CARDENAS RODRIGUEZ

(Q.E.P.D.)

Agradecen a las Instituciones y amigos que hicieron llegar sus condolencias y en especial a la CONEXCHACO, FEDEXCHACO, AMIG, U.M.S.A., CLUB 16 de JULIO, Hogares Bolivianos S.A., Jockey Club S.A., C.N.S.S., Ministerio de Minería, Ex-alumnos del Colegio San Calixto e invitan a la misa de Réquiem que recordando los 8 días de su sensible e irreparable fallecimiento, se mandará oficiar el día de hoy miércoles 7 a Hrs. 19.00 p.m. en la Iglesia de María Auxiliadora.

Su asistencia comprometerá la gratitud de la familia doliente.

FALLECIMIENTOS

Ha dejado de existir la que en vida fue ejemplar madre Sra.

AURORA vda. de BUSTILLOS

Hilda, Cacio, Jaime, Luis, hijos; Isabel, Emilia Isabel, hijos políticos, nietos, sobrinos, primos, hermanos y demás familiares ruegan asistir al traslado de los restos mortales de la extinta al Cementerio General el día de hoy miércoles 7 de los corrientes a horas 16.00 p.m.

El cortejo fúnebre partirá de la Av. Buenos Aires final Nº. 2098.

La Paz, 7 de Septiembre de 1977

EL FONDO PARA EMPLEADOS DE LA CAJA CENTRAL DE AHORRO Y PRESTAMO PARA LA VIVIENDA, TIENE EL SENTIMIENTO DE COMUNICAR EL SENSIBLE DECESO DE LA QUE EN VIDA FUE:

Dña. ASUNTA BALANZA vda. de RAMOS

(Q.E.P.D.)

MADRE DE SU REPRESENTANTE, SEÑOR GASTON RAMOS BALANZA, ACAECIDO EN LA CIUDAD DE SUCRE EL DIA DE AYER, Y HACE LLEGAR SUS SENTIMIENTOS DE PESAR A SU ATRIIBULADA FAMILIA.

LA PAZ, SEPTIEMBRE DE 1977

IN MEMORIAM DE NELLY

¡Dios mío! Te habeis lle... a la persona que más amab... el mundo; me habeis privad... ella para siempre, dejánd... sumido en llanto y prof... dolor, pero Vos lo habeis... puesto de esta suerte, cúm... en todo vuestra santí... voluntad. El grande con... que nos queda es la esperan... que Vos la habeis recibido ... seno de vuestra misericor... os dignareis algún día un... eternamente junto a ...

Jaculatorias. J... misericordioso dadle des... eterno en tu trono.

Tu esposo

Rolando.

ELECCIONES T.A.S.A. 1977

NUESTRO LEMA: CON LA CIUDAD DE LA PAZ.
PARA EL DEPARTAMENTO DE LA PAZ

Señor Accionista de T.A.S.A.
Vote por estos nombres transcribiéndolos en la papeleta que le proporcionará la Empresa:
LIC. JORGE RIVERO VARGAS
CONT. GRACIELA DE OIZUMI
LIC. HUGO DE LA QUINTANA CUETO
LIC. SERGIO IRIARTE RODRIGUEZ
Días de elección: de lunes 5 a viernes 9 de septiembre inclusive, de horas 10.00 a 18.00 en

HANSA
Sinónimo de Confianza

CURSOS PREUNIVERSITARIOS
DICTADOS POR CATEDRATICOS DE LA UMSA
Matrícula e Informes: INSTITUTO MATEMATICO
Mariscal Santa Cruz 1295 esquina colón Teléfono 63617

La Paz-Sheraton Hotel
Dos unicos recitales

Manolo Otero
SABADO 10 - Hs. 21.30
DOMINGO 11 - Hs. 21.30
PARA SU MAYOR COMODIDAD RESERVE SU MESA LLAMANDO AL TELEFONO 55417 — DE MARTES 6 A VIERNES 9 DE SEPTIEMBRE DE 9 A 21 HORAS.
VELAR POR LA JUVENTUD ES CUIDAR EL TESORO MAS PRECIADO DE LA PATRIA.
Auspicia:
DAMAS VOLUNTARIAS PRO-JUVENTUD BOLIVIANA

HISTORIETAS

...RAMAS CLASIFICADOS

DANIEL EL TRAVIESO

...o tenía dos paquetes de limpiadores de pipa aquí... ...hora tienes un largo limpiador de pipa.

DIVULGUELO

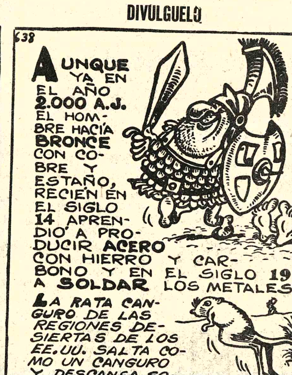

...IA DE ORO

...NY JONES

...OLMES

...RACY

...EDRA

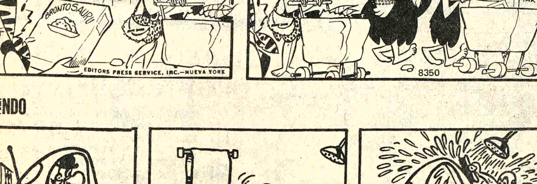

...ENDO

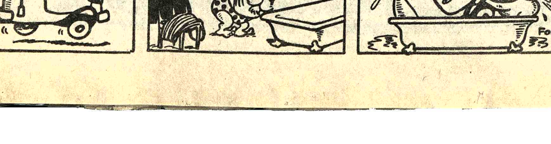

Revistas Libros

Gisbert y Cía.
Casilla 195
La Paz - Bolivia

TENEMOS EL AGRADO DE OFRECERLES:

MOREAU - Historia y Técnica de la Pintura.
DE SILVA - Velasquez y lo Velazqueño.
PANTORBA - La vida y la obra de Velasquez
KERTESZ - Historia Universal de las Joyas.
GENARO - Orientaciones actuales del Arte.
CASSOU y otros - El Arte Contemporáneo
AZCARATE - Historia del Arte.
PAYNE - El Mundo del Arte.

Orquestas

ORQUESTA ELECTRONICA "CARAVELL" teléfono 64206 (30-7/86072)

BAILE CON ORGANO ELECTRONICO Teléfono 64206 (30-7/86072)

ORQUESTA "LOS PEQUENINOS" teléfono 50556 (31-18/86082)

ORQUESTA "COPACABANA" TELEFONO 65955 (26-30 Sept./86058)

ORQUESTA ELECTRONICA "BICOLOR" teléfono 52801 (1°-13/86090)

LOS "ONIX" conjunto electrónico teléfono 65996 (3-15/86097).

Departamentos Habitaciones

ANTICRETICO Ofrezco en Obrajes dos departamentos. Referencias teléfono 41742 (7-10/86369).

Muebles

VENDO PEINADOR con lunas biceladas finísimos. Máquina "Royal" ,sin estrenar. Ref. teléfono 22790 (7-9/86368)

AVISOS ECONOMICOS

OFERTA CUNA PARA BEBE en mimbre forrado piqué blanco. Ref. teléfono 21886. (6-8/86364).

VENDO SILLAS DE COMEDOR. Se rectifican livings antiguos a modernos trabajo garantizado precios económicos consultas a General Gonzáles N°. 1229 zona San Pedro lado Cine Center (patio) 31-7/R)

Vehículos

LLEGARON - LLEGARON Motores usados Americanos, Chevrolet, Dodge, International. Ford. Cajas, velocidad, trenes delanteros. Diferenciales. Parabrisas. Tambores. Barras Torsión. Resortes - Palieres. Culatas a PRECIOS de OCASION. Ref. Zoilo Flores 1284 (30-18/Sept. 86076).

VENDO VAGONETA SCOUT II Inter modelo 74. Referencias teléfono 29928 (7-13/86353)

Técnicos

PLOMERO Instalaciones Reparaciones SANITARIAS teléfono 26823 (1°8/86088).

PLOMERO Se hacen Instalaciones y Reparaciones. Ref. teléfono 54306 (5-11//86359)

TALLER DE MECANICA "EL JUWEL". Reparación de: Cocinas, anafes, lámparas y sopletes. Llaves para toda clase de cerraduras. Personal especializado. Trabajos garantizados. Murillo 974 teléfono 40211 (30-5)

TECNICO REPARA Refrigeradores, lavadoras, cocinas, teléfono 58214. (6-11/86363).

TELEVISORES Reparamos toda marca a DOMICILIO teléfono 24391 Venezuela 1449 "LAS NOVEDADES" (6-10).

ELECTRICISTA toda hora Instalaciones y Reparaciones, teléfono 60697 (6-12).

ARREGLO TELEVISORES Radios a DOMICILIO teléfono 27801 (31-18/86080)

Casas

CHALET EN VENTA de ocasión en Achumani próximo a Calacoto . Ref. teléfono 41356 (4-7/86351)

PIANO NUEVO ALEMAN para casa moderna VENDO Ocasión Ref. México 1483 (4-8/86357)

Antiguedades

ANTIGUEDADES Compro armas, cuadros, todo antiguo. Ref. México 1438 teléfono 23516 (7-13/86367).

Animales

SE VENDE DOS CACHORRITOS Spaniel Cooker de mes y medio color negro hembra y macho. Ref. Francisco de Miranda N°. 2009 esquina Villalobos teléfono 42747 (6-12).

Instrumentos Musicales

PIANO AMERICANO pequeño VENDO por viaje $b. 55.000.- otro Alemán vertical $b. 75.000.- Ref. calle 23 N° 224 Calacoto 14-13/86357.

PIANO ALEMAN bonito VENDO ocasion Landaeta 418 (7-13/86367).

PIANO ALEMAN Nuevo vendo Avenida Argentina 1919 Miraflores (1°-13/86090)

ACORDEON COMPRO Cualquier estado Ref. teléfono 24534 (2-6 Septiembre/85318).

PIANO "RONISCH" VENDO precio ocasión Landaeta 418 (4-8/86357)

COMPRO PIANO vertical o de de cola. Ref. teléfono 24534 (2-6 Septiembre/85318).

Empleados

COCINERA COMPETENTE precisamos BUEN SUELDO Referencias teléfono 82829 y 52178 (R).

PROFESOR DE MATEMATICAS Y QUIMICA particulares para 3ro. y 4to. medio NECESITO, teléfono 83140 (6-8/CVC).

URGENTE NECESITO Ayudante de Sastrería. Referencias Avenida Busch N° 1135 casi esquina-Haití (5-7/86360)

Ropas

OFERTAS ESTUFA A QUEROSENE poco uso marca "Marvel" Argentina. TELEVISOR "National". Juego-living. Ref. teléfono 21886. (6-8/86364).

Varios

OPORTUNIDAD VENDO por viaje, Living, heladera, estufa, enciclopedia, Durvan, banco carpintero. Ref. Guzmán de Rojas 535 Sopocachi teléfono 42401 (7-13/86370)

VENDO JUEGO de té "ROSENTHAL" para 6 personas nuevo. Ref. calle Veintemillas pasaje C N°. 50 Obrajes, detrás clínica Americana (6-8/CVC).

COMPRO CHATA... de fierro viejo en ... llamar teléfono 20... 7/86361).

OFERTA TR... "PRIMERA ... MUNION" niña, en Americana Blanca teléfono 21886 8/86364).

Ofertas especiales

SE VENDE BR... DE MUJER Y OM... modelos espec... Francisco de Mi... N°. 2009 esq... llalobos de ho... 12.00 y 18 adelan... léfono 42747 (R).

ULTIMAS CARPA... gentinas para 5 pe... $b. 3.990.-- Piscina... plástica 2 x 1,50 x ... 2.300.-- Ref. Fe... Zuazo 1630 teléfono (7-9/86366)

PRIVILEGIO I... TRIAL Ofrezco ... explotación in... "NUEVOS COM... TOS FOSFOR... ORGANICOS ... COMBATIR PEST... ANIMALES Y ... GETALES" B-30... gripat. Refere... casilla 853 (6-9/8636...

NIKON F2 Vendo cá... fotográfica Nikon lentes teleobjetivo ... mm. micro-Nikon 5... Ref. Teléfonos en ... de oficina 40460-... (G.G.).

GRATIFICACION Se ... la persona que de... documentos perso... extraviados el día do... 28 de agosto datos al te... 56104 Sr. Jaime Renán ... A. (3-34)

Testigos de Jehová tienen nuevo local

COCHABAMBA, 6 (PRESENCIA).-La congregación oeste, de los Testigos de Jehova inauguró un nuevo edificio para el desenvolvimiento de sus actividades

El nuevo local está ubicado en la avenida Tadeo Haenke, esquina Francisco Pizarro, en la zona norte de la ciudad. Fue construido en el lapso de un año por los integrantes de esa agrupación religiosa

CEREMONIA

Con ese motivo se llevará a cabo una ceremonia llamada dedicación del salón del reino, con oraciones y cánticos, progreso espiritual de la congregación.La construcción fruto de ese esfuerzo religioso, nuevo cántico resumen de... dedicación etc.

Explicaron que ... a una de las as... ministeriales que más ... el mundo y que por e... han trabajado afanos... durante un año, en la ... trucción de ese edificio. C... fin de tener un local pr... donde aprovechar la realiza... de programas de entrenami... para jóvenes y para may...

Urbanización "Los Pinos"

ADMINISTRADOR

Se invita a presentar ofertas para desempeñar el cargo de ADMINISTRADOR de la Urbanización LOS PINOS.

Requisitos:

Edad máxima 45 años

Experiencia administrativa y contable en cargos similares.

Sueldo aproximado $b. 6.000
(Los candidatos podrán expresar su requerimiento de sueldo conforme su experiencia)

Enviar Curriculum y carta de ofrecimiento de servicios a la ASOCIACION DE CO-PROPIETARIOS DE LA URBANIZACION LOS PINOS (Casilla N° 700), o presentar su oferta en la Secretaría del Proyecto LOS PINOS (calle 23 final Calacoto), hasta el jueves 15 del presente mes.

La Paz, 5 de septiembre de 1977.

ASOCIACION CO-PROPIETARIOS
URBANIZACION "LOS PINOS"

Vagoneta Jeep Cherokee 4 × 4

Vendo. Modelo 1974 42.000 Kms. recorrido, radio cassette, Calefacción. Precio 10.500 $US. Ref. Teléfono 82409.

EDIFICIO HERRMANN

Alquilo oficina 240 $US.
Referencias: Teléfono 50040 Tardes.

PROFESIONALES JOVENES

PARA TRABAJOS DE CAMPO AGRO-COOPERATIVO, SE NECESITAN: TRABAJADORAS SOCIALES Y CONTADORES, EDAD NO MAYOR DE 35 AÑOS, ENVIAR SOLICITUDES Y CURRICULUM VITAE HASTA EL DIA JUEVES 8 DE SEPTIEMBRE A CASILLA 5576.

A los señores Service

Edificio "San Antonio" local N° 16

Deben pasar por el Departamento de Contabilidad de PRESENCIA para arreglar cuentas pendientes.

La Paz, agosto de 1977

BANCO MINERO DE BOLIVIA
AVISO DE REMATE

EL Dr. FREDY ABASTOFLOR ROBSON, JUEZ SEGUNDO DE PARTIDO EN LO CIVIL DE LA CAPITAL, etc.

HACE SABER AL PUBLICO EN GENERAL: Que mediante auto de fs. 46 de fecha 30 de agosto de 1977, se ha señalado para el verificativo del remate en subasta pública de los bienes hipotecados, se señala el día 29 de septiembre del presente año, a horas 16 y 30, sobre la base de $b. 417,853,91 (Cuatrocientos diecisiete mil ochocientos cincuenta y tres, noventa y uno quebrado cien pesos bolivianos), con las formalidades de ley.

Por tenerse así ordenado dentro del juicio coactivo seguido por el BANCO MINERO DE BOLIVIA contra MANUEL FLORES, sobre cobro de pesos bolivianos.

Los interesados en dicho remate, pueden concurrir el día y hora indicados a la Tribuna de Remates del Palacio de Justicia, previo empose del 5% de Ley en Secretaría del Juzgado.- Es librado en la ciudad de La Paz, a los seis días del mes de septiembre de mil novecientos setenta y siete años.

P.O. del Sr. J. 2° de P. en lo Civil.

Ante Mí: JAVIER BRAVO ARROYO, Secretaría del Juzgado 2do. de Partido en lo Civil.

QUITA ... ATAQUE DE AS... EN POCOS MINU...

Fórmula especial com... la causa del ataque de...

EL ASMA provien... desórdenes alérgicos, ... cos, nerviosos, etc., p... causa del ataque o ... asmático es la inf... ción de los bronquios ... inflamación reduce e... metro de los bronqu... impide el paso libre ... mal del aire. Para ... el ahogo, la inflam... bronquial debe ser ... nada primero, y pa... fin se ha perfecc... una fórmula que qui... pidamente la inflam... de los bronquios, p... tiéndole expulsar la ... y respirar a todo pu... NEOASMA es el n... de este producto q... presenta en tabletas ... de tomar y en sob... papel celofán que pe... tenerlo siempre a ma...

Aviso Permanente

Hasta que cancelen sus cuentas

3.- ZENON AUGUSTO GONZALES - PUERTO SUAREZ

EDITORA PRESENCIA LTDA. SANTA CRUZ

PLANCHAS ENREJILLADAS DEL MEJOR ACERO

- sólidas
- seguras
- fácil montaje
- penetración de luz
- larga duración
- limpieza
- protección contra la oxidación: pintura esmaltada al horno o galvanizados.

Carlos Carlessi

Av. Arce - Edif. Montevideo
Piso 11 - Ofic. No. 1
Telex La Paz 3560066CURTGOL
Casilla 3071 - Telf. 53874
La Paz - Bolivia

Representante Exclusivo de UNION
Fabricantes de Cajas Fuertes y Angulos Ranurados DEXION con licencia de Inglaterra

-Estanterías - Almacenaje liviano y pesado
-Casas Prefabricadas de Interés Social
-Altillos - Escaleras - Mostradores - Montacargas Lancer Boss

-MS

Bolivia, la cuestión marítima y las relaciones...

...e la página 3)

...enfoques. En ocasión de ...so de 15 de junio, ante ...blea de la O.E.A. el ... de Relaciones ...s de Bolivia destacó ...as negociaciones ...an ahora más que ...ener en práctica una ...oluntad y ampliar ...ea posible la com... destinada a promover ...entos justos y efec... ...mo era previsible, la ...sia la O.E.A. se limitó a ...las declaraciones del ...boliviano.

...nde ese marco de poli... ...nacional, llamó po... ...nte la atención de la ...blica, el hecho de que ...ación Conjunta emitida ...residentes de Bolivia y ..., luego de sigilosas ...as en los confines ...de la Nación, hubiera ...o tema de la me... ...idad, en atención al ... que ambas naciones ...ánicas del Continente ...enen acceso directo y ...mar.

...smo causó extrañeza ... Reunión realizada en ...de Santa Cruz, durante ...5, 6 y 7 de julio, por los ...antes en Jefe de las ... Armadas de Bolivia ... Perú, no se hubiera ...dado por los directos ...vos el asunto de las ...as sobre la reintegración ...al de Bolivia.

Balance de las ...ones con el Brasil

...ecto al resultado de la ... Presidente Banzer a ...el 15 al 17 de agosto, y a ...ación de los Acuerdos ...ambo de 1974, la nota ...e e ingenua es el op... de las autoridades de ...al anunciar que el país ...vendiendo a la ...a Federativa de Brasil ...de tres años". Debemos ...que el optimismo y el ...no son estados de ánimo ...os y no tienen relación ...fluaciones reales y las ...ades financieras, tanto ...l como de Bolivia.

...efecto, en fecha 20 de ...la agencia noticiosa ...ted Press anunciaba, ...rasilia, que las con... económicas actuales ...son precarias y que un ...miento para todo el ...ar del Polo de ...lo del Sudeste Boliviano ... por el momento. ...Se debe aclarar que el ...al de la ejecución de ...lo supera el valor de ...LLONES DE DOLARES ...Brasil financiaría, en su ...con muchísimas di... ...es derivadas del estado ...rio de su balanza de ...del enorme volumen de ...a externa, que sobrepasa ... treinta mil millones de

...r otra parte, conviene ...nuenta que la propuesta ...el establecimiento de un ...a de Cooperación Mul... ...al en la Amazonia, hecha ...Presidente del Brasil a to... ...los Gobiernos de las ...es que participan de esa ...a área geográfica y ...a por Bolivia en la ...ción conjunta de 17 de ...(cláusula VIII), cons... ...un planteo novedoso en el ...ama sudamericano, pero, ...arcano que lleva en sí la ...ación generadora de la ...ítica de "fronteras mó... ...Es importante señalar ...cha iniciativa surgió en el ...o reciente en que el Pacto ...ntraba en su más aguda ...y parecía ser formulada ...una alternativa irónica ...Brasil presentaba a ...a, frente a la inoperancia ... Asociación Latino... ...ana de Libre Comercio ...C) y del Sistema ...onal Andino.

...optimismo oficial sobre ...resultados de las ...aciones boliviano-bra... ...es análogo al que se ...desde el "abrazo de Charaña". Los problemas nacionales, máxime los de envergadura tan grande, no pueden medirse simplemente con parámetros emocionales que perturban la visión objetiva de la realidad. Esto es particularmente cierto, respecto de aquellas negociaciones internacionales que requieren un enfoque técnico-económico frío que debe necesariamente insertarse en la perspectiva del proceso de desarrollo e integración nacional.

1.5 Síntesis del panorama internacional

La última etapa de las relaciones internacionales en el Continente Americano, muestra cambios profundos en las orientaciones políticas de la región y marca nuevos puntos de fricción. En escala mundial, el anuncio de haberse acordado las bases de un nuevo Tratado sobre el "status" del Canal de Panamá, el fallo británico dando a Chile una salida libre hacia el Océano Atlántico por el Canal de Beagle y las islas adyacentes, y el restablecimiento de las relaciones diplomáticas cubano-norteamericanas, transforman la estructura de las posiciones interamericanas de manera tan substancial que exigen un reajuste radical, tanto de los esquemas internos como de los internacionales para dar al Continente una nueva dimensión en la política general del mundo.

II. LA RESPUESTA BOLIVIANA

II. 1. La democracia como base de la unidad nacional

Frente a la coyuntura internacional descrita, la respuesta de Bolivia no puede ni debe ser otra que el fortalecimiento de la Nación, proceso que pasa, necesariamente, por el ecuador político del afianzamiento del orden constitucional frente a las situaciones "de facto".

Por lógica y por necesidad, la meta suprema de Bolivia de recuperar, dignamente, una salida soberana al mar, presupone una evolución política interna. Sólo una Nación políticamente organizada, con formas de participación representativa en la toma de decisiones, erigida sobre normas constitucionales, podrá estar en condiciones de concertar, con fundamento jurídico y soporte popular, una negociación territorial que garantice al país la solución definitiva de su enclaustramiento marítimo.

Lo dicho respecto a Bolivia habría que afirmar, asimismo, de la República de Chile. Ambos países han de alcanzar la calidad de Estados de Derecho para que sus actos recíprocos, en materia internacional, adquieran vigencia histórica en el acatamiento voluntario de sus pueblos a los futuros arreglos.

Por los criterios expuestos, el INSTITUTO BOLIVIANO DE ESTUDIOS GEOPOLITICOS "JAIME MENDOZA" considera que el advenimiento del Estado de Derecho es condición previa e imprescindible para enfrentar y resolver el centenario enclaustramiento de Bolivia. Constituye también, exigencia inaplazable del devenir histórico de nuestra América que marcha hacia sistemas democráticos renovados, luego de experiencias militares de índole y resultados diversos, por lo general, con saldos negativos en cuanto a la solidez de las estructuras políticas y sociales, pero siempre consideradas como provisionales y transitorias.

Se debe recordar, sobre este particular, que el Presidente del Gobierno de las Fuerzas Armadas ha anunciado irrevocablemente un proceso sucesivo de "institucionalización", que comprenderá los años de 1978 y 1979, para alcanzar la plena "constitucionalización" en 1980. Aun cuando el cronograma de dicho proceso constituye todavía una proposición vaga y general de parte del Primer Mandatario, se puede adelantar, con fundado criterio, que el previsto fortalecimiento institucional que requiere la Nación, no podrá producirse si median las siguientes circunstancias:

1a.- Si se pretende organizar la evolución de tal manera que excluya un evidente continuismo de los actuales factores de poder. El desgaste de las Fuerzas Armadas, consiguiente al ejercicio del gobierno por más de doce años, debe evitarse para preservar la autoridad moral de esa Institución Nacional.

2a.- Tampoco se puede esperar el afianzamiento de la Nación, si es que los preparativos para la "constitucionalización" pretenden hacerse sin consultar a las fuerzas políticas legítimamente representativas de las mayorías nacionales. Un mecanismo de "élites" preseleccionadas y excluyente de los grandes grupos socio-políticos, podría desembocar en todo lo contrario de lo que se requiere y se busca. Un proceso así, negativo, podría llevar al debilitamiento político de la Nación, y por tanto, a una mayor vulnerabilidad externa del país.

Por otra parte, en un proceso de auténtica democratización como el que vislumbraron las generaciones pasadas, y que hoy puede hacerse efectivo si hay sinceridad en los ofrecimientos, deberán tenerse en cuenta las siguientes condiciones:

1a.- El poder efectivo y real de la Nación resulta tanto más sólido y legítimo, cuanto el uso de ese poder se aleja más del arbitrio que conduce a la arbitrariedad y al despotismo. Por tanto, un Estado de Derecho debe fijar clara y constructivamente los ámbitos y los límites de cada uno de sus Poderes, de manera que la capacidad realizadora del Ejecutivo se halle convenientemente controlada e inspirada por un Legislativo compensivo y estimulador, no estrangulante de las iniciativas y del dinamismo de la máquina estatal. Un Poder Judicial, independiente y probo, respetado y respetable, culminará la estructura de un Estado nuevo, vigoroso, equilibrado y plenamente representativo de la Nación.

2a.- La autoridad del Gobierno constituido, que se requiere para regir a la sociedad nacional en función de sus metas históricas, ha de ser, sobre todo, autoridad moral. Mientras un régimen gubernamental se identifica con las fuerzas económicas dominantes con preferencia a las fuerzas políticas populares, la autoridad se ejerce más por la coerción que por el peso de la convicción, la aceptación y la delegación voluntaria. Por tanto, el nuevo Estado que ha de surgir de inmediato en Bolivia, deberá dejar bien claras las fronteras entre el poder económico dominante y la función gubernamental que debe procurar, sin privilegios, el logro del bien común dentro de la doctrina de la Justicia Social.

Tenemos la convicción de que el país ha adquirido ya suficiente madurez como para asumir las transacciones institucionales previas al Estado de Derecho, meta de participación anhelada desde la proclamación de la Independencia Nacional, que debe convertirse hoy en el cimiento de la renovación y consolidación interna y exterior de la Nación Boliviana, por voluntad soberana de su propio pueblo.

II. 2 Hacia una Política de Desarrollo Nacional

Tampoco es posible culminar un proceso político y una promoción social, sin la base económica de sustentación que les respalde. En este campo, sólo una Nación con saneados recursos puede hacer frente al reto de la Historia. La responsabilidad del desarrollo autónomo incumbe a la Nación, para definir su viabilidad frente al desafío que le impone su posición geográfica central en Sudamérica, en la concreción de los diversos procesos de integración continental.

Nuestro país cuenta con recursos, si no inagotables, más que suficientes para ofrecer la base de su engrandecimiento, a nuestra propia medida. Asimismo, la coyuntura económica mundial favorece, como nunca, al valor de nuestras exportaciones. Esta circunstancia, unida a la variedad y extensión de nuestros recursos naturales, y a la crisis económica que afecta a los países industrializados, abre en forma amplia el crédito externo -hacia Bolivia, al extremo de que sólo en 1975 el volumen del financiamiento externo superó los 455 millones de dólares excediendo al volumen de conjunto del período 1952-1964 que apenas llegó, en esos doce años, a 320 millones de dólares. El flujo del crédito exterior, en 1975 representó el 40% del Producto Interno Bruto nacional de ese año.

Sin embargo, de factores auspiciosos tan visibles, constatamos con preocupación, que el volumen de nuestra producción minera en los últimos diez años ha permanecido en el mejor de los casos, estacionario. En el campo petrolero, durante el mismo período, son paralelas la disminución de las reservas y de la producción. Por paradójico que parezca asistimos hoy con asombro, a una crisis de liquidez en el ente estatal del petróleo.

Por eso, lo que podría constituir el fundamento de un cambio sustancial de nuestra estructura productiva, con mirada al futuro, podría convertirse en un suicidio colectivo, si los crecientes recursos de nuestras exportaciones, y los emergentes de los cuantiosos montos de financiamiento externo, no sirven para crear, sin distracciones ni veleidades, una infraestructura de producción equilibrada que beneficie directamente a los sectores mayoritarios del pueblo de Bolivia, quebrando los efectos distorsionadores de los enclaves de producción minera y petrolera.

De ahí que se deba subrayar con particular énfasis que lampoco servirá para mucho la actual coyuntura internacional si es que, endiados en un mañana preñado de incógnitas, se hipoteca hoy al país, con créditos externos excesivos en sus montos y en sus cargas periódicas de reembolso. En 1977, el volumen de la Deuda Externa Nacional ha superado el nivel del Producto Interno Bruto y ha exigido el pago de 153 millones de dólares por amortización e intereses que significan el 25% del volumen de nuestras exportaciones. Esas obligaciones irán a crecer en el futuro, de modo que serán los gobiernos constitucionales del porvenir los que deban encarar estas obligaciones que inciden negativamente sobre las perspectivas de estabilidad política y económica de Bolivia.

Por eso, se impone una revisión a fondo del actual modelo desarrollista, a fin de transformarlo en instrumento de un auténtico proceso de integración nacional, sentando las bases de una adecuada utilización de nuestros recursos naturales no renovables, especialmente en el sector minero y de hidrocarburos, que sirva a la promoción de todo el pueblo de Bolivia y al mantenimiento del valor adquisitivo de los salarios.

El logro de los objetivos nacionales enunciados presupone la instauración de un orden democrático y representativo que haga posible el Estado de Derecho en 1978, y no en 1980. Tal es el propósito primordial que conducirá al país a consolidar su posición en el orden internacional, sin dubitaciones ni flaquezas, realizando las elecciones en mayo de 1978. No olvidemos que 1979-1980 serán los años de la recordación luctuosa del proceso centenario de nuestro enclaustramiento marítimo y bajo ningún pretexto podemos dedicarlos a las actividades pre-electorales y electorales.

Tales son las bases políticas y económicas de legitimidad que conducirán al país en los órdenes interno e internacional.

II. 3. La dimensión social del desarrollo

La rápida evolución institucional que propicia el INSTITUTO BOLIVIANO DE ESTUDIOS GEOPOLITICOS "JAIME MENDOZA", no tiene un exclusivo sentido político o económico. Comporta, también, una dimensión social, No se podrá pensar en el fortalecimiento de la comunidad nacional, sin una participación libre, abierta y vigorosa de los pueblos en los cuales reside la soberanía auténtica. Dicha participación debe prever, como una de sus funciones centrales, la de definir una política de justa distribución de ingresos entre los diferentes grupos sociales. Los regímenes verticales, en principio, pretenden lograr "la movilización total para el desarrollo", pero pronto se encuentran enfrentados con el pueblo al cual pretenden comandar desde arriba, vulnerando la libertad y la voluntad de cada ciudadano y de la colectividad toda.

Un modelo de desarrollo, dentro de los principios de Justicia Social, bajo el permanente control de instituciones representativas de la voluntad popular, incluyendo, en particular, a los sectores sindicales y universitarios, libremente organizados, constituye, en nuestro criterio, la respuesta que exige el momento actual. El reforzamiento institucional que conduce al Estado de Derecho, necesita el basamento imprescindible del aporte popular y no puede pretenderse, como se intenta ahora, dar una estructura vertical y dependiente a los partidos políticos que representan la expresión civil en la contienda democrática, porque así se atentaría contra las tradiciones y prerrogativas más caras del pueblo boliviano.

II. 1.- La Unidad Nacional y la reintegración marítima

A partir del "abrazo de Caraña" que marca el restablecimiento de las relaciones diplomáticas chileno-bolivianas, el Instituto Boliviano de Estudios Geopolíticos ha venido observando con preocupación los efectos de los improvisados compromisos internacionales sobre una ilusoria solución al enclaustramiento marítimo de Bolivia que han desembocado en el inevitable empantanamiento de las negociaciones, por falta de una adecuada concertación a nivel interno e internacional

Debemos reiterar, sobre este particular, que la propuesta chilena relativa al corredor Santos-Arica es de sumo interés para el Brasil, a fin de llegar al Pacífico a través de nuestro territorio, como lo es para Chile, con la mira de ampliar su influencia en las Cuencas del Amazonas y el Plata por medio de Bolivia, su Altiplano y sus Valles Andinos.

La negociación que se inició en Charaña en febrero de 1975 ha quedado interrumpida pese a los empujones dados por Bolivia en los viajes presidenciales al exterior y en los del Canciller a Santiago y Lima. La negativa peruana de canalizar una cesión chilena a Bolivia en el litoral de Arica, aunque la acepta en el resto del corredor, así como la pertinencia chilena de demandar canjes que comprometen la integridad territorial de Bolivia, han constituido los pretextos para el es-

(Pasa a la página 14)

DISTRIBUIDORA GENERAL ELECTRIC

simo LTDA – Galería LA PAZ

SISAL LTDA. Y AGENCIAS

NVITAN

a su 1er GRAN SORTEO

para los clientes puntuales y amigos que recibierón su cupón por la campaña.

UNA MANO AMIGA
TODO A CREDITO · UN AÑO PLAZO

"LOS BUENOS CLIENTES COMPRAN GANANDO Y GANAN PAGANDO"

DIA SABADO 10 a horas 12 p.m.

SISAL Ltda. COMERCIO 994 esquina YANACOCHA

HISTORIETAS

JUSTO Y FRANCO

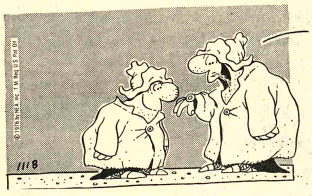

Récords Mundiales

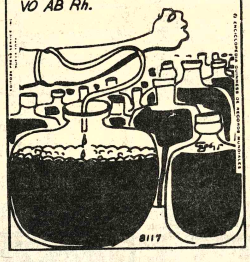

Encantos

EL DETALLE QUE FALTABA

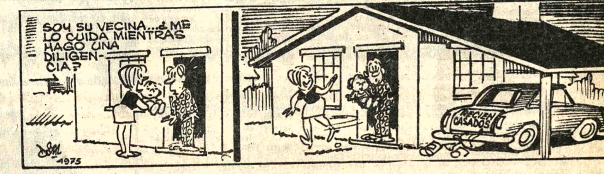

FULGENCIO

RAMONA

DR. MERENGUE

TREMEBUNDA

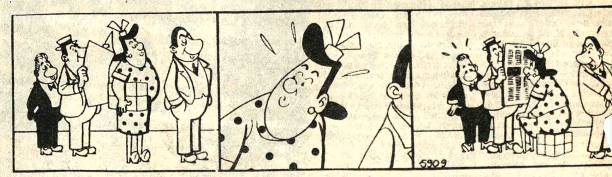

EL ABUELO

La marcha de los.....

(Viene de la página 3)

principalmente a que los pueblos no han alcanzado aún la suficiente madurez como para desprenderse de sus políticas nacionales específicas y a que la "realidad" integracionista no lo es, todavía, en rigor.

En lo que concierne a Bolivia, en un comienzo fue notorio su marginamiento del Pacto. Antes de la Declaración de Punta del Este en que a nivel presidencial se consideraron fórmulas para una acción conjunta a la ALALC y el Mercado Común Centroamericano (14 de abril 1967), el Presidente de Bolivia se negó a concurrir a las deliberaciones, porque en ese cónclave de jefes de Estado, a instancias de Chile, no se permitió incorporar en la agenda el tema de la mediterraneidad boliviana. El general Barrientos envió un airado mensaje negándose a concurrir a la reunión. A la trágica muerte del presidente, en abril de 1969, el nuevo mandatario, Dr. Luis Adolfo Siles, consideró necesario impulsar la existencia del Grupo y envió un delegado a Cartagena para suscribir el acuerdo. El **Factum** fue firmado el 26 de mayo de 1969. El 9 de julio del mismo año, por la Resolución 179, se reconocía la compatibilidad de acción del Grupo Andino con el sistema de la ALALC. Tiempo después, en noviembre de 1969, el Instituto de Estudios Internacionales de la UMSA observaba el Art. 4º del Acuerdo y sugería la inclusión de un texto más categórico, estableciendo el compromiso de los países miembros de cooperar en forma efectiva en la solución de nuestro enclaustramiento - para hacer justa la integración andina - y reemplazar así el vacío enunciado de "procurar resolver los problemas derivados" de nuestra mediterraneidad, que establece el acuerdo.

El Pacto Subregional Andino, entre sus objetivos básicos, propone intensificar la liberalización del intercambio entre los países del área, admitiendo la colocación de excedentes de sus productos; sugiere también la coordinación de políticas de desarrollo industrial para suscribir acuerdos que eviten la duplicación de proyectos y permitan la creación de nuevas industrias o la ampliación de las existentes. Tal coordinación debía aplicarse especialmente en los sectores industriales de metalurgia básica, de minerales no mecánicos, química y petroquímica, maderas, celulosa, y papel, manufacturas metalmecánicas, industrias eléctricas e industrias alimenticias. Un capítulo especial del Acuerdo estaba dedicado al establecimiento de industrias multinacionales, en diversos rubros, para un desarrollo armónico y equilibrado, conforme a las necesidades y peculiaridades de cada país miembro. Además de crearse la Corporación Andina de Fomento como organismo financiero del Grupo, la integración andina cumplió políticas de entendimiento en aspectos no problemáticos y no substanciales, pero chocó con la dura realidad - en el curso de las negociaciones - al tratar de coordinar políticas para la programación industrial y la distribución de asignaciones en los más importantes rubros previstos por el Acuerdo.

7.- Crisis del Pacto Andino

Ultimamente, la integración andina ha atravesado por una situación de verdadera crisis institucional, sin duda la más grave de su historia. El motivo fue la programación automotriz que vino siendo objetada por varios países miembros, pero principalmente por el Perú. La primera crisis de significación fue motivada por la resistencia de algunos miembros a aceptar la Decisión 24, sobre tratamiento común a los capitales extranjeros, problema que determinó en definitiva la salida de Chile del Pacto Andino, por ser partidario de un tratamiento más favorable a las empresas transnacionales. Otro asunto conflictivo fue la determinación de modificar el Acuerdo de Cartagena en cuanto a los plazos fijados para la programación industrial y el programa de liberación. A gestión de cuatro países, entre ellos, Bolivia, Ecuador y Venezuela se logró una ampliación de 18 meses a dos años para la aplicación de las decisiones. "por considerar que la liberación debía ser simultánea con la programación industrial, para evitar que el Pacto Andino entrara en un avance sólo de tipo comercial y no industrial" (Presencia, Lima (AP), 8 abril - 76).

La grave crisis que confronta hoy el Acuerdo Subregional se refiere particularmente al caso de las asignaciones de la programación automotriz, la cual fue juzgada por el Perú como "perjudicial" para él y favorable "a los países de menor desarrollo como Ecuador y Bolivia" (Latin, Lima, 4 ag. 77). Sin embargo, según declaró el Ministro ecuatoriano de Integración, señor Galo Montaño (Quito AFP, 4-8-77) el Perú "habría flexibilizado su posición frente a las dificultades que surgieron". Esas dificultades radicaban en que el Perú, "a quien correspondía el ensamblaje de automóviles de 1.500 a 2.000 centímetros cúbicos de cilindrada, y camiones pesados", había planteado al Ecuador "compartir su asignación de automóviles de 1.000 centímetros, a Bolivia con los camiones de 4.5 toneladas". Ese **status** conflictivo estaba para superarse según las referidas declaraciones del Ministro ecuatoriano, luego de una reciente entrevista, en Quito, de los emisarios de Venezuela y Bolivia, señores Figueredo y Vargas, con los miembros del Consejo Supremo de Gobierno del Ecuador el 4 de agosto último.

Esto significa que hubo incluso una gestión bipresidencial de Bolivia y Venezuela - para salvar el Pacto y que hasta se habló de la posibilidad de una reunión de alto nivel de los presidentes de los cinco países del Acuerdo para evitar el colapso en puertas. No obstante ello, la mayoría de las delegaciones hablan con reticencia de la "vocación integracionista" que anima a sus gobiernos para superar las dificultades. Pero lo innegable es que el proceso andino está atravesando por un riesgo muy serio y que, de no manifestarse realmente esa vocación, podrá sobrevenir la quiebra definitiva en cualquier momento.

8.- Las frustraciones de Bolivia.

En lo que se refiere a los beneficios reales hasta ahora conseguidos por nuestro país del Pacto Andino, no son difíciles de calcular. Los viajes al exterior de nutridas delegaciones, los frecuentes cambios en las políticas de integración, además de otros factores, previstos desde mucho antes determinaron esa inoperancia del Grupo para Bolivia. Es más, el país no olvida la dramática declaración formulada, el 27 de enero de este año, por el titular de Planeamiento y Coordinación sobre la propuesta boliviana a los miembros de la Junta del Acuerdo de Cartagena, el máximo organismo del Grupo, planteándoles la urgencia de un sustancial cambio en el tratamiento que recibe Bolivia como miembro del Acuerdo. El general Lechín mostró "el desaliento que existe aquí, en círculos políticos y técnicos y aun en la opinión pública en general respecto a los resultados de nuestra participación en el Acuerdo", pues - recalcaba - "constituye un acontecer rutinario los incumplimientos de los demás países miembros, de los compromisos, asumidos". Entre esos incumplimientos señalaba, sólo a título de ejemplos, "la instalación frecuente de plantas para productos similares a los asignados a Bolivia y las argumentaciones de dudoso contenido que luego se esgrimen para justificar esos marginamientos (4).

La nación no olvida tampoco el caso de los "triconos" petroleros que le fueron asignados antes de 1974 y que, sin embargo, se fabrican ventajosa y prioritariamente en otros países del Grupo, haciendo inútil, la industria instalada en Bolivia. Hay que señalar que en estos días acaba de formalizarse el cierre definitivo de esa industria, con graves pérdidas económicas y la consiguiente frustración empresarial. Luis Barandarian, en reciente visita al país, reconoció que Bolivia "es la Nación que menos beneficios inmediatos recibió del Pacto Andino" y que, para "corregir esas fallas y buscar su activa participación en el proceso," traía un Plan de Apoyo. (5) lo cual es evidente.

De este modo, quedaron sin aplicación - por no decir frustradas las previsiones del régimen especial que por el artículo 91 del Pacto se reconoció a Bolivia y Ecuador "para disminuir las diferencias de su desarrollo en la subregión". Por el contrario, esas diferencias fueron acentuándose con los privilegios que en la práctica han venido usufructuando otros miembros del Acuerdo.

Esos países jamás tomaron iniciativa alguna tendiente a cumplir lo previsto en el Artículo 4º del Pacto, por el que se les recomendó realizar "los esfuerzos necesarios para buscar soluciones adecuadas" para "resolver los problemas derivados de la mediterraneidad de Bolivia". Menos pensar aún en la solución del capital problema de nuestro encierro geográfico, sobre cuya posibilidad los otros países del acuerdo no han dado paso formal alguno, a nivel del Grupo. Como se previó en noviembre de 1969 en una Declaración del Instituto de Estudios Internacionales, aquel artículo 4º fue tan sólo un enunciado inocuo, destinado a adormecer al país - el menos avisado de la Subregión - a fin de incentivarle con meros ofrecimientos.

La crisis actual del Pacto Andino no parece hallarse superada del todo al término de la reunión de Lima, en este XVIII período de deliberaciones de la Comisión del Acuerdo. Aunque Bolivia parece haberse contentado con la redistribución de las asignaciones de la programación automotriz reclamada por el Perú, las delegaciones concurrentes - e incluso las propias autoridades de integración bolivianas- no están seguras de que esa redistribución será la última. Hay el antecedente de que la programación fue presentada por la Junta del Acuerdo en marzo de 1974 y que hasta el presente se han efectuado cinco modificaciones. Seis con la última de Lima. Eso hace suponer que no debe pensarse en arreglos definitivos, pese a que en el campo automotor, Bolivia ha hecho cesiones permitiendo una división del trabajo con el Perú y otros miembros del Pacto, no obstante de que las asignaciones le correspondían por derecho propio dentro del trato especial que le corresponde como país de menor desarrollo económico relativo.

Al examinar todas estas circunstancias se llega a la conclusión de que en buena medida la integración andina y americana no marchan por los caminos del gran entendimiento que se esperaba. Cuán lejos se está aún de las políticas de unión económica y de amplia cooperación internaciona que se evidencian, por ejemplo, tan auspiciosamente en la Comunidad Económica Europea. Y qué lejos se está todavía, en orden a comprensión continentalista, de las vastas políticas avizoras y de anfictonía americana que en una pluralidad de esquemas previeron Bolívar y los grandes ideólogos de América.

2.- Instituto Interamericano de Estudios Jurídicos Internacionales, **Derecho de la Integración Latinoamericana.** Buenos Aires, Ed. De Palma, 1969, p. 238.

3.- **Boletín de Integración** Marzo 1966 p. 3

4.- EL DIARIO, 27 enero 1977

5.- PRESENCIA, 26 enero 1977: "La Junta del Pacto Andino trajo un plan de apoyo para Bolivia.", p.1.

Bolivia, la cuestión marítima y...

(Viene de la página 13)

tancamiento, que no se explican ya ante el ejemplo dado por los Estados Unidos en su litigio con Panamá sobre la Zona del Canal.

El criterio fundamental que orienta los designios del pueblo boliviano, respecto a la revisión del Tratado de 1904, es el de no incluir, de ningún modo, compensaciones territoriales en favor de Chile. La solución del problema de la mediterraneidad de Bolivia debe ser encarada sólo en igualdad de condiciones jurídicas normales, es decir, cuando Bolivia y Chile se encuentren regidos por gobiernos constitucionales que puedan pactar compromisos legítimos y duraderos, capaces de ser ratificados por Congresos elegidos por la voluntad popular, requisitos sin los cuales el eventual arreglo significaría para sus pueblos una violencia análoga a la emergente de la victoria en un conflicto bélico.

El INSTITUTO BOLIVIANO DE ESTUDIOS GEOPOLITICOS concuerda plenamente con el planteamiento de que, para el ejercicio de una política exterior vigorosa, en la que Bolivia pueda negociar con autoridad su reintegración marítima, es preciso fortalecer el país en todos los órdenes de actividad.

Asimismo, considera imprescindible y afianzar un fortalecimiento que conlleve la plenitud del vigor nacional, dando a todos los distritos oportunidades para el aprovechamiento de sus recursos naturales, con la participación de todos los bolivianos, para el bienestar económico y social de la Nación.

Inspirado en estos principios de unión e integración nacional, el Instituto Boliviano de Estudios Geopolíticos levanta su voz ante la ciudadanía toda, con el deseo de que en la hora presente tome conciencia de sus derechos y sus deberes, movilizándose en favor de un proceso de democratización inmediato y auténtico; y hace llegar, al mismo tiempo, sus ideas al Gobierno de las Fuerzas Armadas, con la seguridad de aportar conceptos que serán recibidos por sus autoridades como el fruto del esfuerzo leal y patriótico de un grupo de bolivianos hondamente preocupados por el devenir de la Nación.

La Paz, agosto de 1977

Instituto Boliviano de Estudios Geopolíticos "Jaime Mendoza"

Dr. Luis Adolfo Siles,
Ex Presidente de la República
Dr. Eduardo Arze Quiroga,
Presidente del Instituto Boliviano de Estudios Geo-Políticos
General Emilio Molina, Ex Ministro de Relaciones Exteriores
General Federico Arana, Ex Embajador
General Juan Ayoroa, Ex Ministro de Estado
Coronel Federico La Faye

Lic. Augusto Cuadros Sánchez, Ex Ministro de Estado
Sr. Juan Luis Gutiérrez Granier, Ex Ministro de Estado
Dr. Justo Rodas Eguino, Ex Ministro de Estado
Dr. Guillermo Aponte Burela, Ex Ministro de Estado
Sr. Eduardo Arauco Paz, Ex Ministro de Estado
Dr. Manuel Elías P., Ex Ministro de Estado
Dr. Raúl Espejo Zapata
Dr. Juan Pereira Fiorilo
R.P. José Gramount de Moragas
R.P. Julio Tumiri
Dr. Javier Galindo Cueto
Dr. Mario Lanza
Sr. Osvaldo Barriga Antelo
Sr. Fulvio Ballón
Sr. Jacobo Libermann
Dr. Hugo Ramírez
Dr. Carlos Rodríguez Calvo
Sr. Benjamín Oviedo Rodas
Sr. Mario González Rodríguez
Dr. Hugo Vergara M.
Dr. J.J. Fernández
Dr. Juan Alcalá Rosso
Dr. Reinaldo Peters

16 DE JULIO Tel. 52119
Matinée, tanda y noche CHUQUIAGO, producción nacional (14 años). Tanda Cine Club LUMINARIA con debate Además noticiero BOLIVIA EN EL DEPORTE Matinée 10,50 y 12.50 Tanda y noche 12.50 y 14.50

UNIVERSO Tel. 42660
Matinée, tanda y noche PECADO VENIAL (21 años) Además noticiero alemán EL MUNDO AL INSTANTE Matinée Mezz. 9.50 Plat. 7.50 tanda y noche 11.50 y 9.50

SCALA Tel. 23535
Matinée, tanda y noche CATORCE NIÑOS SIN MADRE (Todo público) Matinée 7.50 y 9.50 tanda y noche 9.50 y 11.50

6 DE AGOSTO Tel. 23829
Matinée hrs. 15.45 Tanda 18.45 y Noche 21.45 ULTRAJE A LA INOCENCIA (18 años) Actualidades Mundiales Nº. 33 Matinée Plat 7.50 Mezz 9.50 tanda y noche Plat. 9.50 Mezz 11.50

TESLA Tel. 53803
Matinée, tanda y noche CUANDO LOS HOMBRES AMAN (14 años). Además el noticiero EL ESPEJO DE ALEMANIA
Matinée 9.50 7.50 tanda y noche 11.50 y 9.50

AVENIDA Tel. 25409
Matinée, tanda y noche EL HIJO DE LA VIOLENCIA (18 años) Además NOTICIERO NODO Matinée 7.50 y 9.50 tanda y noche 9.50 y 11.50

PARIS Tel. 29704
Matinée, tanda y noche LA PRESIDENTA MUNICIPAL (Todo público) Además Noticiero Alemán: EL MUNDO AL INSTANTE Matinée, tanda y noche 7.50

ROXY
Matinée ESCARAMOUCHE y EL PUÑO DE LA JUSTICIA (14 años) tanda YO EMANUELLE y ESCARAMOUCHE (21 años) Noche YO EMANUELLE (21 años) Matinée 5.50 tanda y noche 6.-

NOBEL
Matinée y tanda CORAZON CONTENTO y UN MUCHACHO COMO YO (T.P.) Noche UN MUCHACHO COMO YO Matinée, tanda y noche 7.50

BOLIVAR Tel. 25051
Matinée, tanda y noche CIUDAD VIOLENTA 14 años y NOTICIERO NODO Matinée, tanda y noche 7.50

EBRO
Matinée, tanda y noche. LA CAIDA DEL IMPERIO ROMANO Matinée 2.30 Tanda 6 y 5 Noche 10.15 Largo metraje. Matinée 5.50 y 4.- tanda y noche 6.50 y 5.-

ESMERALDA Tel. 52454
Matinée, y tanda VAMOS A SOÑAR CON EL AMOR y EL ESPADACHIN DE LA MUERTE Noche ACTUALIDADES FRANCESAS Nº. 30 y VAMOS A SOÑAR CON EL AMOR Matinée 5.50 Tanda y noche 6.-

MONUMENTAL ROBY Tel. 62135
Matinée, tanda y noche FURIA SALVAJE (14 años) Además noticiero alemán EL MUNDO AL INSTANTE Matinée, Plat. 7.50 Gal. 5.- tanda y noche Plat. 9.50 Gal. 5.50

MEXICO
Matinée, tanda VIRGEN DE GUADALUPE y LA PALOMILLA AL RESCATE

CINE CLUB "LUMINARIA" "CHUQUIAGO"EN LA SESION DE GALA

El Cine Club "Luminaria", Presentará hoy, miércoles en función de tanda, en el cine "16 de Julio", la película nacional "CHUQUIAGO". La sesión será presidida por un panel formado por los dirigentes de "Luminaria", y contará con la presencia de los cineastas Antonio Eguino y Oscar Soria, dirigirá el forum el Asesor y Crítico Luis Espinal.

HOY CINES TV

Noche LA PALOMILLA AL RESCATE (T.P) Matinée 7.50 y 4.50 Tanda y noche 8.- y 5.-

MURILLO Tel. 52647
Matinée DOS LOCOS EN EL AIRE y TARZAN LUCHA POR SU VIDA, todo público Tanda (21 años LAS MIL Y UNA NOCHES PROHIBIDISIMAS y DOS LOCOS EN EL AIRE Noche 21 años. LAS MIL Y UNA NOCHES PROHIBIDISIMAS y EL ESPEJO DE ALEMANIA (21 años) Matinée 5.50 y 4.- tanda y noche 6.- y 4.50

VARIEDADES Tel. 24071
Matinée JIM KELLY CONTRA LA MAFIA y EL PELEADOR CALLEJERO Tanda EL PELEADOR CALLEJERO y NATHALI DESPUES DEL AMOR (21 años) Noche NATHALI DESPUES DEL AMOR (21 años) y PROGRAMA DE CORTOS Matinée 5.50 y 4.- tanda y noche 6.- y 4.50

IMPERIO Tel. 40451
Matinée y tanda PUÑOS DE HIERRO DEL KARATISTA y EL CIUDADANO SE REVELA Noche LAS TRES CARAS DEL AMOR y PUÑOS DE HIERRO DEL KARATISTA Matinée 5.50 y 4.- tanda y noche 6.- y 4.50

SAN CALIXTO
Matinée HONRARAS A TU PADRE y CLEOPATRA JONES Tanda HONRARAS A TU PADRE y SATANICAMENTE TUYA Noche CLEOPATRA JONES y SATANICAMENTE TUYA Matinée, tanda y noche 5.-

BUSCH

Matinée y tanda EN FUGA DE MI DESTINO y LOS CHIFLADOS DEL BATALLON Noche LOS CHIFLADOS DEL BATALLON y ESE FUEGO LO LLAMAN AMOR (21 años).

COCHABAMBA

CAPITOL

Matinée SIMBAD y EL OJO DEL TIGRE segunda parte DOBLE TIMO Tanda y noche DOBLE TIMO

VICTOR
Matinée Primera parte SERPIENTES PERROS y HEROES Segunda Parte EL BOXEADOR REY MAO. Tanda y noche EL PADRINO DE HARLEM

TEATRO BUSTILLO
Matinée Primera parte LICENCIA PARA MATAR Segunda parte EL BUCANERO ESCARLATA tanda y noche EL BUCANERO ESCARLATA

ASTOR
Matinée AMOR EN RONDA segunda parte PATO A LA NARANJA tanda y noche PATO A LA NARANJA

CENTRO PEDAGOGICO CULTURAL PORTALES
Biblioteca Portales: Atención de 9.00 a 12.00 y de 14 a 18.00 Visitas al edificio: de lunes a viernes de 17.00 a 18.00 Sábado de 10 a 11.30 Domingos de hrs. 11.00 a 12.00 Ciclo Cultural Portales emisiones radiales por Cosmos: Lunea a las 17.00 miércoles viernes y domingo a las 21.00

OPERA
Matinée 5 LOCOS MOSQUETEROS Segunda parte EL PEQUEÑO AVENTURERO Tanda y noche UN TOQUE DE LA DISTINCION.

ROXY
Matinée Primera parte LA COLINA DE TRINITY Segunda parte LAS PROCESADAS (18 años) Tanda y noche LAS PROCESADAS

SANTA CRUZ

SANTA CRUZ MIERCOLES Y JUEVES

AUTOCINE

Continuado hs. 19.00 CON EL DEDO EN EL GATILLO Hs. 21.15 TESTIMONIO MORTAL Hs. 23.00 CON EL DEDO EN EL GATILLO Precio 20.00

24 DE SEPTIEMBRE

Vermut Hs. 16.30 NO HAY QUE AFLOJARLE A LA VIDA Tanda 21.30 y noche 21.45 LA ESCLAVA $b. 10.00.
10.00

METROPOLITANO

Vermut 16.30 Tanda 19.30 UN NIÑO LLAMADO BAXTER Noche Hs. 21.00 UN NIÑO LLAMADO BAXTER y EL AULLIDO DE LOS LOBOS Vermut, Tanda y Noche 10.00

Música culta en CRISTAL
Hs. 21.30

— Serenata en Do mayor para Orq. de cuerdas, Op. 48.
Tchaikovsky
— Concierto en Re mayor, Op. 61.
Beethoven.

Venga al mundo de Marlboro

MANCHADITAS
GALLETA GUIA

¡Ayúdanos a ayudar!
ASOCIACION DE GUIAS/SCOUTS DE BOLIVIA
Pedidos al Tel. 58287.

17.00 El festival de Loopy
17.30 Toda la gente
18.30 Sendas del Oeste
19.00 Reunión de presidentes americanos, firma del nuevo tratado del Canal de Panamá. Transmisión vía satélite en vivo y directo desde Washington.
20.00 Marionetas "Las brujas"
20.20 El show de la Pantera Rosa
20.28 Noticias
20.45 Impacto en el deporte
21.05 Las olimpíadas "Los persistentes"
22.10 Telenovela "La Caldera del Diablo"
23.05 Noticias
23.10 M.A.S.H.
23.40 Síntesis informativa
23.50 Cierre emisión

CITY HALL

Vermut 16.30 Tanda 19.30 UN JUEGO DE MUCHACHOS Noche doble 21.30 UN JUEGO DE MUCHACHOS y OESTELANDIA Vermut, Tanda y Noche 13.00 y 11.50.

CAMBAO

Vermut 16.30 Tanda 19.30 y Noche 21.45 TANGO EN BRODWAY Vermut, Tanda y Noche 10.00

RENE MORENO

Vermut 16.30 Tanda 19.30 UN HOMBRE LLAMADO VIERNES Noche 21.30 UN HOMBRE LLAMADO VIERNES y BRUCE LEE SU VIDA Y SU LEYENDA Vermut, Tanda y Noche 10.00

SANTA CRUZ

Vermut 16.30 Tanda 19.30 LOS CINCO LOCOS DEL SUPERMERCADO Noche 21.30 LOS CINCO LOCOS DEL SUPERMERCADO y PAPA CORAZON SE QUIERE CASAR Vermut, Tanda y Noche 10.00 y 7.00

PALACE

Continuado doble 15.00 ALIADOS EN EL CRIMEN 17.00 VUELO 502 EN PELIGRO 19.00 ALIADOS EN EL CRIMEN Precio 15.00

Noche doble 21.00 ALIADOS EN EL CRIMEN y VUELO 502 EN PELIGRO Precio 20.00

BOITE MAU MAU

KING KONG EL REY DEL KUN FU y UNA MUJER HONESTA Precio 9.00

Aviso de

EL DOCT ARROYO IBA TERCERO DE LO CIVIL DE ETC.

HACE SABE EN GENERAL veído de fojas diecinueve de dentro del juic seguido por B DE BOLIVIA c ANTONIO M NELLY ALFA DONADO, sobr bolivianos, se remate en sub dice: "Para el subasta de la c "LA UNION" jurisdicción d Inquisivi se señ próximo mes d horas 16, sobre 25.291.15, pre malidades de l

Los interes remate pueden Tribuna de Ren de Justicia, pr 5% de ley en S

Es librado en Paz, a los veinti de agosto de mi tenta y siete añ

P.O. del Sr. J.

Ante

Juana Varga SECRETARIA 3º DE PARTID

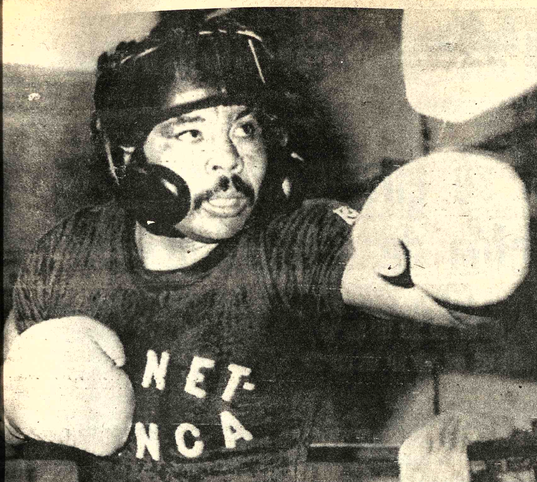

GALINDEZ EN ROMA.- El campeón mundial de la categoría mediopesado, el argentino Víctor Galíndez, en una sesión de adiestramiento para su pelea frente a Álvaro López de México el domingo 17. Estará en juego el título mundial de la categoría. (RADIOFOTO DE AP)

Novicios disputarán un certamen de box

En la segunda quincena de este mes, no existe fecha oficial fijada, en el Coliseo Cerrado "Ciudad de La Paz" se iniciará el campeonato de novicios organizado por la Asociación de Box de La Paz.

En esta competencia actuarán púgiles de diferentes clubes de la localidad, comprendidos entre los 15 y 20 años y que no se hayan presentado antes en forma pública.

Las inscripciones se recibirán a partir de la fecha en Casa "Jordán", calle Santa Cruz número 290. A tiempo de solicitar la inscripción,los clubes deberán acreditar a un solo boxeador por categoría y además dar a conocer el color de los respectivos uniformes.

De acuerdo a la convocatoria,cada combate será a tres rounds de 2 minutos de pelea, por uno de descanso.

Las categorías en las que se disputará el certamen de novicios, son las siguientes: Mini mosca, hasta 48 kilos; mosca, hasta 51 kilos; gallo, hasta 54 kilos; pluma, hasta 57; ligero, hasta 60; welter ligero, hasta 63,5; welter, hasta 67 kilos; medio ligero, hasta 71; medio, hasta 75; semipesado, hasta 81 y pesado,desde 81 kilos adelante.

Profesores de Educación Física preparan barras

Sin mayores comentarios transcribimos a continuación la nota enviada ayer a esta redacción por el Prof. Gastón Taboada Moscoso, Presidente de la Comisión de Inauguración y Clausura de los VIII Juegos Deportivos Bolivarianos.

El texto de la mencionada carta dice lo siguiente:

La Paz, septiembre 6, de 1977
Al señor

Jefe del Departamento Deportivo "PRESENCIA"
Presente.
Distinguido señor:

Para conocimiento suyo y de los lectores de su prestigioso matutino, tenemos a bien comunicarle que la preparación de Barras, danzas folclóricas, guaripoleras, etc., desde su iniciación hasta la fecha han sido proyectados y preparados por los Profesores de Educación Física del Distrito de La Paz, bajo la dirección de los diferentes Profesores Jefes de Grupo y la Coordinación general del profesor Gaston Taboada Moscoso, Jefe Técnico Nacional de Educación Física y Deporte Escolar.

Particularmente en lo que respecta al trabajo de barras, el grupo de 4.500 señoritas alumnas de los colegios y liceos de la ciudad de La Paz, perfectamente organizados bajo la dinámica dirección de los profesores Augusto Aldana y Hugo Céspedes, Coordinador y Jefe de Grupo respectivamente. Al presente estamos realizando los ensayos parciales y generales en el nuevo Estadio "La Paz" los días martes y jueves de horas 8:30 a 12:00 y de 15:00 a 17:30; y los días sábados ensayo general de horas 8:30 a 12:00.

En la segunda etapa de preparación contaremos con el **asesoramiento** de los profesores mejicanos contratados por el Comité Organizador de los VIII Juegos Deportivos Bolivarianos, en lo que respecta al manejo de las tarjetas para los mosaicos y murales.

Queremos destacar la sacrificada labor que están realizando los Profesores de Educación Física de la ciudad de La Paz, cumpliendo en forma eficiente el trabajo que se les ha encomendado.

A la espera de que esta nota sea publicada saludo a Ud. con toda atención.

(Fdo.) Prof. Gastón Taboada Moscoso

N. de R.- Todas las informaciones publicadas al respecto por PRESENCIA tienen como origen la oficina de Relaciones Públicas del Comité Organizador de los Bolivarianos.

Fantasista argentino de billar en La Paz

FANTASISTA DE BILLAR.- Eduardo Pacheco, campeón argentino de fantasía de billar, se encuentra en esta capital gestionando con diferentes entidades algunas exhibiciones. Pacheco, anteriormente, se presentó en varios países de esta parte del continente con marcado éxito de acuerdo a publicaciones presentadas.

Se encuentra en La Paz el campeón argentino fantasista de billar Luis Eduardo Pacheco, quién, en charla con PRESENCIA dijo que espera ofrecer en nuestro medio serie de exhibiciones.

Pacheco, exhibió un voluminoso álbum donde se consignan recortes de la prensa especializada de diferentes países de Sud América.

Anteriormente Pacheco, de acuerdo a los recortes, se presentó con marcado éxito en Brasil, Argentina, Uruguay, Chile, Paraguay y Perú.

En el Brasil ofreció en serie de canales de televisión parte de su arte con patrocinio de importantes firmas.

Antes de llegar a La Paz el fantasista argentino de billar ofreció actuaciones en Santa Cruz y Cochabamba.

En nuestro medio tiene y conversaciones adelantadas con entidades sociales, públicas y privadas, y espera poder demostrar su arte al público paceño.

En los próximos días espera concretar entrevistas con dirigentes de la Federación Boliviana de Billar y de la Asociación de Billar de La Paz para poder dictar serie de charlas en relación al difícil arte de salón que practica.

Por el momento Luis Eduardo García, hizo saber que es probable que la próxima semana se presente en el Club de La Paz y posteriormente en el club de Tenis de La Florida siempre y cuando se llegue a un acuerdo con dirigentes de esa entidad.

Nuestro visitante hizo saber también que estaría dispuesto si los medios lo permiten, de poder ofrecer una demostración televisada para poder llegar a un mayor número de público.

Delegación de AFLP a Congreso de Fútbol

El Consejo Central de la Asociación de Fútbol de La Paz, designó la delegación que asistirá al Congreso Nacional Extraordinario que se realizará en Cochabamba el 16 del presente con objeto de reorganizar la Federación Boliviana de Fútbol. Presidirá la delegación el Dr. José Laquis, acompañándolo el Dr. Eduardo Tapia, Hernando Poppe y René Veizaga.

Se aprobó el programa de partidos por el Campeonato Oficial de Fútbol. En Primera "A", el domingo a las 13.50 se enfrentarán 31 de Octubre - Ferroviario y a las 15,50 , Chaco Petrolero -1º de Mayo.

ASAMBLEA

La Asamblea General Extraordinaria reunida anoche, resolvió abrir un cuarto intermedio hasta el próximo martes para designar al Primer Vice-Presidente de la AFLP.

Por votación unánime, fue dictada amnistía en favor de los dirigentes sancionados por la AFLP.

Se convalidó la Resolución adoptada en fecha 18 de agosto por la que se determinó proseguir el Campeonato de Primera "A" luego del retiro de 5 clubes, que integran la Liga.

Se resolvió invitar al Club Mariscal Santa Cruz para que se reintegre a la Asociación de Fútbol.

Fue designada una Comisión encargada de la revisión de Estatutos y Reglamentos. La integran Ivan Alemán, Raúl Mancilla, Eduardo Tapia y René Sosa.

Liga Mayor no entrará en polémicas, y sigue firme

La Liga Mayor de Fútbol ha hecho conocer el siguiente comunicado:

Los clubes de la ciudad de La Paz, afiliados a la Liga Profesional de Fútbol , comunican:

1º.- Mantienen su firme decisión de no entrar en polémica o proseguir "con la guerra de comunicados" ya desatada, pero una vez más deben llegar al público para dejar establecido lo siguiente:

a):- Bajo ningún punto de vista permitirán que su acción sea confundida con labores que no sean deportivas. Sus planteamientos y trabajos actuales son eminentemente deportivos y tiene como única finalidad encontrar soluciones para el mejoramiento de nuestro fútbol. Por eso mismo, ante comunicados y comunicaciones poco nobles y bastante irresponsables, provenientes principalmente del interior del país, donde se lanzan sindicaciones e insinuaciones políticas, declaran que actuarán firmemente unidos en defensa de sus dirigentes e instituciones.

b).- El ingreso o no ingreso de clubes a la Liga Profesional, no es responsabilidad de uno u otro dirigente. Por el contrario, consta a quienes asistieron a la reunión respectiva, los dirigentes de La Paz mostraron flexibilidad en este campo y fue la decisión mayoritaria la que resolvió el problema. Por tanto, nuestros dirigentes no tienen responsabilidad personal en ello.

2º.- Las actividades de la Liga Profesional seguirán invariablemente y asistiremos a la reunión de fin de semana que se efectuará en la ciudad de Santa Cruz, donde debe aprobarse el reglamento del Campeonato Nacional, el fixture del mismo y otros aspectos que hacen a la marcha de la Liga.

3º.- Lamentamos sinceramente la decisión del Club Mariscal Santa Cruz, entidad que había sido aceptada por unanimidad en la Liga Profesional. En este sentido, se ha oficiado ayer a los dirigentes crucistas.

La Paz, 6 de septiembre de 1977

POR LOS CLUBES
THE STRONGEST
ALWAYS READY
BOLIVAR MUNICIPAL
Dr. GERMAN JORDAN A.

Aficionado defiende el nombre de estadio Siles

El Sr. José Burgoa, con carnet de identidad 04339, La Paz, nos ha hecho llegar una carta en la que se refiere al cambio de nombre del estadio Siles:

La Paz, 6 de Septiembre de 1977
Señor
Dr. Tito de la Viña,
DIRECTOR DE LA PAGINA DEPORTIVA DE "PRESENCIA"
Presente.-

Doctor:

Acudiendo a su benevolencia, ruégole dar cabida a la pte. a propósito de rectificar la carta suscrita por el Sr. José C. Bravo y publicada en un matutino local el 28 de Julio ppdo., bajo el epígrafe de "Estadio La Paz".

1) Como boliviano que soy, aplaudo vivamente y me sumo al pronunciamiento del prestigioso organismo cívico "Comité Unión de los Pueblos del Sud" aparecido en Julio último en el periódico "Presencia", referido a mantener invariable el nombre del "Pdte. Hernando Siles" a nuestro principal campo deportivo a reinaugurarse en breve, luego de su remodelación.

2)Extrañamente o quizá a falta de no hallarse adecuadamente asesorado, el Sr. Bravo cae en desaciertos, entre otros, al afirmar que el estadio originalmente se denominó La Paz y que sólo al asumir el poder el Dr. Siles Zuazo se habría cambiado por el de "Hernando Siles", tal extremo constituye una aberración; para corroborar mi aserto, me remito al libro "Historia del Futbol en La Paz"producido por el destacado dirigente deportivo Ing. Felipe Murguía y de cuyas páginas extractamos los siguientes hechos sobresalientes: El 25/8/28 se protocoliza la minuta de tranferencia de los terrenos adquiridos a la familia Zalles-Aramayo en favor del Comité Pro- Estadio; el 28/2/29 el H. Senado aprueba la entrega al Comité de Bs. 700.000.-- destinados a la pronta conclusión de dicho escenario; su estreno se produce el 16/1/30 con el encuentro local Universitario- The Strongest; esta inauguración reviste contornos de regocijo nacional al que asiste el Primer Mandatario de la Nación y es en esta ocasión que, mediante Decreto, se le bautiza solemne y oficialmente como Estadio Pdte. Hernando Siles, como un justo y merecido homenaje al infatigable esfuerzo y colaboración efectiva desplegadas por este insigne y muy preclaro ciudadano desde el inicio, terminación y entrega de esta valiosa obra , que hoy por hoy, continúa siendo la más monumental de su género en el país y a la vez orgullo de nuestra ínclita urbe.

3) De consiguiente, demostrados los antecedentes, el nombre del verdadero autor material y pionero de nuestro querido estadio, testigo mudo y silencioso de tantas glorias deportivas que honraron al país y que por tantos lustros ha constituido el templo donde las juventudes han forjado su temple y carácter; es de confiar que, los señores Miembros del Comité Organizador de los Octavos Juegos Bolivarianos, actúen con espíritu de probidad y justicia ¡Dios les ilumine! y no cometan el grave error histórico de cambiar el nombre de "Pdte. Hernando Siles" a nuestro gramado de Miraflores; nobleza y gratitud obligan.

Finalmente, para nadie puede pasar inadvertido que el Dr. Hernando Siles Reyes a su paso por el solio presidencial demostró dotes de egregio estadista, honradez acrisolada, trabajo fecundo de positivo beneficio para el país todo, por ende, su figura adquiere dimensiones relievantes de ejemplo y virtud a través del tiempo y del espacio, que las actuales generaciones recordaremos devotamente.

Sin otro particular y agradecido por su deferencia, me es honroso renovarle el testimonio de mis sentimientos personales.

José Burgoa E.
C. 04339 L.P.

AUTOMOVIL CLUB BOLIVIANO FILIAL LA PAZ

JUNTA GENERAL ORDINARIA

Se cita a los socios plenarios y vitalicios a la Junta General Ordinaria, que se realizará el día miércoles 7 de septiembre , a horas 19.00 en el local del Edificio San Jorge, a objeto de considerar el siguiente:

ORDEN DEL DIA

1.- Consideración de la Memoria del Presidente, sobre las labores del año transcurrido , de 1976.

2.- Consideración del Informe de Tesorería y del Balance Informe de la Comisión Inspectora de Contabilidad.

3.- Consideración de asuntos propuestos por el Directorio e iniciativas de los socios.

El quórum se formará con el número de concurrentes media hora después de la citada.

La Paz, 22 de Agosto de 1977.

EL DIRECTORIO

PARA TRATAMIENTO DE
HONGOS-ECZEMA
PICAZON

A base de Propionato de Sodio y otros medicamentos, hemos logrado una fórmula para el tratamiento de enfermedades de la piel, tiña, de las uñas, del cuero cabelludo y de la barba, eczema, hongos, etc., que se vende con el nombre de SANAFITIL.

Pruebe SANAFITIL y Ud. comprobará sus buenos resultados.

GUIA DEL TURISMO

SEGUNDO CONCURSO DE FOTOGRAFIA TURISTICA

TODOS
PUEDEN PARTICIPAR Y GANAR
SEIS DIAS EN
ESPAÑA
volando con
IB IBERIA

Y EL AUSPICIO LOCAL DEL
Instituto Boliviano de Turismo

PIDA LAS BASES
DE ESTE CONCURSO
A LOS
TELFS 29424 - 27521

EN SANTA CRUZ

Se vende una propiedad agrícola con deuda al Banco, con un área de 86 has. alambradas, 75 has. de caña con dos años de producción cupo de 3.500 tn. en dos ingenios (Guabirá, Unagro) situado en Saavedra. 2 has. frutales, plátano, yuca y sandía (toda desmontada a máquina). Para tratar dirigirse al teléfono 3-8526 Santa Cruz.

EN SUCRE
SE VENDE

Una batidora de helados marca "SIAM" dos cubetas, perfecto estado de funcionamiento. Ref. Plaza 25 de Mayo Nº. 6, teléfono 1920. SUCRE.

No es una vaca cualquiera con Nutrinal
ALIMENTOS BALANCEADOS PARA AVES Y GANADO
LA PAZ: TEL. 25696 • COCHABAMBA: Tel. 21389
STA. CRUZ TEL. 28872

POR EL INCREIBLE PRECIO DE UN TELEVISOR NORMAL
PRIMICIA..!
National Panasonic
SIEMPRE UN PASO ADELANTE
TR~649EX MULTISISTEMA
el televisor del mañana para el mundo de hoy
UNICO EN BOLIVIA
VENTAS EXCLUSIVAS en:
LA GRAN CADENA DEL HOGAR
Distribuidoras National

Cuatro buenas razones de elegir bujías BOSCH

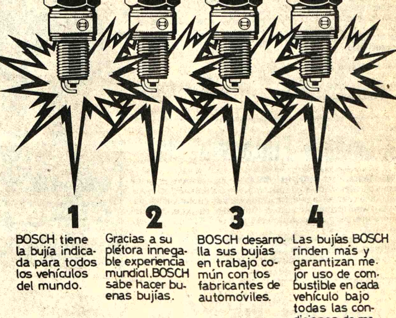

1 BOSCH tiene la bujía indicada para todos los vehículos del mundo.

2 Gracias a su plétora innegable experiencia mundial.BOSCH sabe hacer buenas bujías.

3 BOSCH desarrolla sus bujías en trabajo común con los fabricantes de automóviles.

4 Las bujías BOSCH rinden más y garantizan mejor uso de combustible en cada vehículo bajo todas las condiciones de manejo.

BOSCH
LA FUERZA QUE DA POTENCIA A LOS CARROS DEL MUNDO

HANSA Ltda. La firma boliviana de su confianza con mas de 70 años al servicio del país.
DEPTO. TECNICO Tels: 53661-54445-Yanacocha esq. Mercado
Sucursales: COCHABAMBA-ORURO-POTOSI-SANTA CRUZ-SUCRE-CAMIRI-TARIJA-TUPIZA-VILLAZON-ATOCHA-TRINIDAD

MATE MATICAS
NEURO VIMIN INTI
NEUROTONICO Y RECONSTITUYENTE BIOLOGICO

PRESENCIA Deportes

La Paz, Bolivia, miércoles 7 de septiembre de 1977

este beb usa
NENE-DENT
Para la dentición del bebé

ENTRENAMIENTO DE LOS JUVENILES.- Prosigue la preparación del seleccionado nacional que representará a Bolivia en los Juegos Bolivarianos del próximo mes. Sus técnicos han denunciado la poca atención que se le ha dado a ese trabajo, lo cual dice muy mal de la responsabilidad.

Comisión se encargará de preparación de selección

Que se concentrará el lunes en Achocalla

El próximo lunes comenzará la preparación del Seleccionado Nacional de Fútbol que jugará frente a Hungría los partidos por la siguiente fase eliminatoria del Campeonato Mundial de Fútbol.

Ayer por la tarde se reunieron en el despacho del Secretario General de Deportes, el Dr. Guillermo Bulacia , el Presidente de la Federación Boliviana de Fútbol, Dr. Mauro Cuéllar, el Director Nacional de Deportes Dr. Remberto Echavarria y el director técnico Eduard Virba.

Luego de haber intercambiado ideas en torno a la Selección Nacional de Fútbol, el Dr. Bulacia informó:

1°.- Que la Secretaría de Deportes y Juventudes avala el contrato a suscribirse entre la Federación Boliviana de Fútbol y el entrenador alemán Eduard Virba.

2°.- A sugerencia de Virba fueron designados como sus colaboradores inmediatos a Ramiro Blacutt y Bjorn Wangemenn, aclarándose que no tendrán problemas para continuar con sus actividades, el primero como director técnico de la Selección Juvenil y el segundo como entrenador de atletismo.

3°.- Todo el trabajo de preparación del Seleccionado Nacional de Fútbol, estará supervigilado por una Comisión integrada por el Presidente de la Federación Boliviana , un representante de la Secretaría General de Deportes y Juventudes, Remberto Echavarria y un Auditor Financiero a designarse.

4°.- La Selección será concentrada a partir del próximo lunes en la localidad de Achocalla.

5°.- Mañana Eduard Virba dará a conocer la nómina de 18 jugadores que serán convocados para integrar la Selección, incluyendose a jugadores nacionalizados.

6°.- El contrato entre la Federación Boliviana y Eduard Virba será suscrito en las próximas horas.

El Dr. Guillermo Bulacia, remarcó que por el momento la Selección Nacional de Fútbol es prioridad N° 1 y principal preocupación de la Secretaría General de Deportes y Juventudes

Está incluida dentro del plan de preparación la realización de varios encuentros tanto en La Paz como en el extranjero. Quedó descartada la presentación del equipo boliviano en Canadá, la misma que debía cumplirse el 15 del presente mes, debido al escaso tiempo que dispondría el entrenador para preparar el equipo.

ORIENTE PETROLERO.- Equipo de Oriente que participará en el certamen de la Liga Mayor que se iniciará el próximo 18. Mientras tanto, seguirán los amistosos, que muy poco o nada interesan a la afición. (Foto PRESENCIA de Cruz)

211 deportistas enviará el Perú a Juegos Bolivarianos

LIMA, SET 6 (AFP).- Una egación de 211 peruanos viaá a los próximos Juegos Bolivianos de La Paz, de los les, en principio, 138 son portistas que disputarán los eos en doce especialidades nformo hoy aquí.

El número de atletas que- definido esta noche, ndo las federaciones onales de levantamiento de s y tiro den a conocer los mbros de esos deportes que viajarán con el representativo inca.

La información fue dada a conocer aquí por el director nacional de deportes del Instituto Peruano respectivo (INRED), Rodolfo Cremer, quién destacó que la cifra de deportistas se eleva en mucho a los 120 presupuestados anteriormente.

La razón de esto último, dijo Cremer, se debe a una serie de deferencias para con la representación nacional del Comité Olímpico Boliviano, así como a una empresa de aviación peruana y a otros organismos.

El equipo estaba conformado por 120 atletas, en virtud a que el presupuesto de 120.000.000 de soles (1.500.000 dólares) no permitía abultar más la delegación.

El cuadro de atletismo irá representado por 23 deportistas, el básquetbol y voliból con 24 respectivamente, doce varones y doce damas en cada especialidad.

Defenderán al Perú once en box, seis en ciclismo, once en esgrima, doce en gimnasia, seis en lucha y catorce en natación.

Falta por confirmar, lo que se hará esta noche, el número de participantes en tiro y levantamiento de pesas.

La delegación peruana irá presidida por el propio Cremer, mientras en cada uno de los doce deportes se nominará un jefe de equipo.

El resto del cuadro boliviariano peruano estará conformado por un tesorero, un jefe de equipo y concentración, un funcionario del INRED, 18 entrenadores tres damas coordinadoras y de compañía, cuatro médicos, tres kinesiólogos y nueve jueces.

Otros seis jueces peruanos con experiencia internacional fueron invitados por el Comité Olímpico Boliviano para arbitrar diversas pruebas del torneo.

Los Juegos Bolivarianos se realizarán en LA PAZ, BOLIVIA, del 15 al 29 de octubre, pero el equipo peruano cumplirá previamente una aclimatación a la altura.

El próximo 24 del mes en curso los atletas viajarán a Puno, sureste del país, a casi 3.000 metros sobre el nivel del mar, para desarrollar una clínica de la especialidad, es decir, ensayar una serie de técnicas, mientras se aclimatan.

El primero de octubre entrante viajarán a dicha ciudad los basquetbolistas, boxeadores, gimnastas, judocas, espadachines y tiradores.

Una semana más tarde lo harán los levantadores de pesas, luchadores, nadadores y voliboliistas, con similar fin.

Sólo los ciclistas no irán a Puno, aunque sí al sur del país, dijo Cremer, para viajar luego hacia La Paz.

Por último, el dirigente informó que el Perú fue consultado por el Comité Olímpico acerca de su aceptación o no para constituirse en sede de los próximos Juegos de 1981 y que una respuesta en tal sentido, que no adelantó, será llevada a La Paz.

Bolivia cayó ante Rusia

La selección nacional de volibol, categoría damas, cayó por segunda vez en el torneo mundial que se juega en Brasil. La primera derrota había sido frente a China. Ayer perdió frente a Rusia. He aquí el cable de la Agencia Latín:

SAO PAULO, 6 (LATIN) - El seleccionado femenino de Bolivia sufrió hoy su segunda derrota al caer ante el de Unión Soviética por 15-0, 15-3 y 15-7, en un partido válido por la segunda ronda eliminatoria del campeonato mundial de voleibol juvenil.

Supremacía de Asia ... mundial de volibol

IO DE JANEIRO, 6 (LA-.-La segunda jornada del eonato mundial de voleibol masculino y femenino stró la superioridad de los os europeos y asiáticos soe latino-americanos, entre uales sólo México logró er dos victorias imtes.

a selección femenina de o venció a la de la Unión ica, en Brasilia, por tres dos, en uno de los partidos disputados que se ron ayer.

or su parte, el equipo lino de México derrotó a ilar de España por tres uno, y, si logra repetir hoy ctuación ante Venezuela, virtualmente clasificado las semifinales.

equipo masculino olano, pese a haber caído de China por 15-7, 15-6, 11-5-5, demostró una buena d de juego, y podrá sorer en la competencia.

selección masculina de fue el otro vencedor laericano a pesar de que tró dificultades para ar a su similar de Haití -15, 15-11 y 16-14.

gentina no logró buenos dos: su equipo masculino nte la Unión Soviética por 5-3 y 15-3, y el femenino, haber creado dificultades su similar de Canadá, por 15-8, 13-15.

spués de la segunda da del torneo, se parecía ar el favoritismo de las ntaciones de China y del Sur, principalmente la última, que venció nte a Perú, en la cafemenina, y a Canadá asculina.

sil también surge como nte a un tercer puesto, tamente con México, posibilidades, según los especialistas aumentaron mucho después de la exhibición de ayer.

El torneo proseguirá hoy con 15 partidos que se disputarán en Sao Paulo, Belo Horizonte, Brasilia y esta ciudad. por la segunda ronda de la etapa eliminatoria de la competencia.

Los resultados completos de los partidos disputados ayer por el primer campeonato mundial de voleibol juvenil masculino y femenino fueron estos, divididos por las distintas sedes en que se jugaron:

Río de Janeiro:

Estados Unidos derrotó a Paraguay por 15-5, 15-4 y 15-1 (Femenino).

Corea del Sur derrotó a Perú por 15-2,15-09 y 15-5 (femenino).

Corea del Sur derrotó a Canadá por 15-3, 15-7 y 15-7 (masculino)

Brasilia:

Canadá derrotó a Argentina por 8-15, 15-13,15-6, y 15-6 (femenino).

China derrotó a Venezuela por 15-7 15-6 11-3 y 15-5 (masculino)

Japón derrotó a España por 15-4, 15-2 y 15-2 (femenino).

México derrotó a España por 15-2, 13-15, 15-5 y 15-8 (masculino).

Belo Horizonte:

Estados Unidos derrotó a Arabia Saudita por 15-7, 15-12 y 15-13 (masculino).

Unión Soviética derrotó a Argentina por 15-4, 15-3, y 15-3 (masculino)

Sao Paulo:

China derrotó a Bolivia por 15- 3, 15-7 y 15-1 (femenino)

Perú derrotó a Haití por 15-10, 15-13 y 15-4 (masculino)

México derrotó a Unión Soviética por 15-10, 6-15, 15-5 y 15-12 (femenino).

Japón derrotó a Colombia por 15-4, 15-3 y 15-3 (masculino).

...lemania-Finlandia, hoy

LSINKI, 6 (LATIN-REUTER) - El seleccionado de ol de Alemania Federal, actual campeón mundial, entará a su más poderosa alineación cuando mañana nte amistosamente aquí a Finlandia en un encuentro aratorio para el máximo certamen de 1978 en la Argen-

s 16 hombres que integran el plantel probablemente ituirán el núcleo de la selección que viajará a la Argenel año próximo para defender el título logrado en 1974.

TOMADOS DE LA MANO.- Dos integrantes del plantel juvenil se toman de la mano después de haber enemistado en una práctica. Se trata de inculcar compañerismo y espiritu de equipo en el plantel.

Cochabamba daría permiso sus clubes para Liga Mayor

El sábado sortearán rol de la Liga Mayor

Dirigentes de la Liga Profesional de Fútbol , con referencia al resultado de la reunión efectuada el lunes a invitación de la Secretaría General de Deportes y Juventudes, expresaron:

"La Liga se ratifica en todo lo acordado en la última reunión efectuada en Cochabamba. El próximo sábado 10, se realizará un sorteo para determinar el objeto de sortear el fixture del Campeonato que se iniciará indefectiblemente el 18 del presente ".

En Cochabamba se recibió una nota de la Secretaría General de Deportes y Juventudes que dice: "La inscripción provisional de la Liga Profesional de Fútbol en el registro nacional de entidades deportivas de esta Secretaría da vigencia legal a esa entidad, de acuerdo a lo preceptuado por la Ley General del Deporte".

Ratificaron los dirigentes de la Liga Profesional, que el campeón y subcampeón del torneo a iniciarse el 18 del presente, serán los representantes bolivianos en la Copa Libertadores de América.

Los integrantes de la Liga Profesional, resolvieron que no aceptarán y rechazarán cualquier acuerdo o resolución que se adopte en el próximo Congreso que se realizará el 16 del presente entre las Asociaciones de Fútbol, al haberse retirado de las mismas.

Clay actuará en Colombia

BOGOTA, 6 (AFP)- El campeón mundial de los pesados Cassius Clay, se presentará en una exhibición el 15 de octubre entrante aquí, se anunció hoy en medios boxísticos.

La presentación de Clay se efectuará en el coliseo "El Campín" y a ella asistirán Rodrigo Valdés, Antonio Cervantes, Kid Pampelo, y otras figuras del boxeo colombiano.

Boca ganó a Cruzeiro en primer cotejo por la final de la Copa

BUENOS AIRES, SEP. 6 (AFP) - El campeón argentino de fútbol, Boca Juniors, ganó esta noche por uno a cero frente al equipo brasileño de Cruzeiro, de Belo Horizonte, el primer partido de la final de la decimoctava edición de la Copa "Libertadores".

El conjunto argentino, que anotó su gol por intermedio de Veglio a los cuatro minutos del primer tiempo, se mostró superior a su rival, que adoleció de imprecisión en las marcas y escasa proyección ofensiva.

Cruzeiro no supo encontrar una solución al offside practicado por la defensa de Boca, que defeccionó ligeramente en contadas ocasiones.

Lo mejor del encuentro, presenciado por 63.400 espectadores, que dejaron en la boletería algo más de 230.000 dólares, -cifra que constituye un récord en Argentina- fue protagonizado en el primer tiempo.

Boca Juniors, que apoyó su ofensiva en la velocidad de Mastrangelo, toda una pesadilla para Vanderley, la velocidad de Veglio y la picardía de Felman, tuvo varias oportunidades que desperdició para aumentar su ventaja.

En cambio Cruzeiro no tuvo ocasiones netas de gol, a excepción de un remate, casi sobre el final, de Nellnho, que Gatti desvió al corner en ponderable esfuerzo. Esta fue, por otra parte, la única intervención de riesgo que tuvo el arquero argentino en todo el partido.

Strongest jugará en Santa Cruz

rimer equipo de fútbol The Strongest finalizará entrenamientos con encuentro que deberá añana, en jornada en la ciudad de Santa

el plantel trabajó bajo ón del técnico Freddy s posible que hasta el de hoy se conozca la de la delegación " que se ausentará a oriental.

equipo cumplirá un iso dentro de las ciones semanales que viene realizando la Liga Profesional del Fútbol Boliviano. Se dijo que es posible que el rival que enfrente Strongest sea el conjunto de Oriente Petrolero.

La delegación "aurinegra" retornará a La Paz, el próximo viernes en la primera combinación del Lloyd Aéreo Boliviano.

CONTRATACIONES

Dirigentes de Strongest manifestaron ayer que se encuentran aguardando el retorno de Buenos Aires del dirigente Max Ramírez, quien viajó a la capital argentina con la finalidad de concretar tres contrataciones de otros tantos jugadores a objeto de reforzar el plantel que competirá en el certamen de la Liga Profesional a iniciarse el 18 de este mes.

GIMNASIO PARA DAMAS
YORK
Comercio 1287
TELEFONO 41351

PRIMICIA..!
POR EL INCREIBLE PRECIO DE UN TELEVISOR NORMAL
National Panasonic
SIEMPRE UN PASO ADELANTE
TR-649EX MULTISISTEMA
el televisor del mañana para el mundo de hoy
UNICO EN BOLIVIA
VENTAS EXCLUSIVAS en:
LA GRAN CADENA DEL HOGAR
Distribuidoras National

PONGALE PRECIO A SUS HORAS LIBRES
PREPARESE COMO TECNICO ESPECIALIZADO
En menos tiempo del que se imagina, en su propio hogar, con las LECCIONES y EQUIPOS de PRACTICA de Hemphill Schools USTED PUEDE ESPECIALIZARSE en cualquiera de las siguientes carreras
● RADIO-ELECTRONICA Y TELEVISION
● AIRE ACONDICIONADO, REFRIGERACION Y ELECTRICIDAD
● MOTORES DIESEL
● CONTABILIDAD
● MECANICA AUTOMOTRIZ
● INGLES
ENVIE HOY MISMO ESTE CUPON Y RECIBIRA GRATIS CATALOGO AMPLIAMENTE INFORMATIVO
HEMPHILL SCHOOLS
BOQUERON DEFENSORES DE ALIGUATA
PASAJE No. 44 CASILLA No. 6108 LA PAZ, BOLIVIA
Deseo recibir información sobre la especialidad que marco con una X
G59-28
○ ELECTRONICA-RADIO-T. V.
○ AIRE ACONDICIONADO REFRIGERACION-ELECTRICIDAD
○ MECANICA AUTOMOTRIZ
○ MOTORES DIESEL
○ CONTABILIDAD
○ INGLES
Marque solo una carrera
Nombre
Dirección
Ciudad
Prov. o Edo.
Si usted desea información telefónica para mayor rapidez, llámenos al Tel. 41319